



แผนพัฒนาบุคลากร ๓ ปี
(พ.ศ. ๒๕๖๗ - ๒๕๖๙)
ของเทศบาลตำบลปงไฮ
อำเภอเซกา จังหวัดบึงกาฬ

สำนักปลัดเทศบาล
เทศบาลตำบลปงไฮ

E-mail : obtponghi@gmail.com

ก.ท.จ.บึงกาฬ

ก.ท.จ.บึงกาฬ ครั้งที่ / ๖๖

ก.ท.จ.บึงกาฬ

21 ก.ย. 2566



แผนพัฒนาบุคลากร ๓ ปี
(พ.ศ. ๒๕๖๗ - ๒๕๖๙)

ของเทศบาลตำบลป่งไฮ
อำเภอเซกา จังหวัดบึงกาฬ

สำนักปลัดเทศบาล
เทศบาลตำบลป่งไฮ
mail : obtponghi@gmail.com

ก.ท.จ.บึงกาฬ

สารบัญ

เรื่อง	หน้า
ส่วนที่ ๑ หลักการและเหตุผล	
๑.๑ หลักการและเหตุผล	๑
๑.๒ วัตถุประสงค์	๑
๑.๓ ขอบเขตและแนวทางในการจัดตั้งแผนการพัฒนาบุคลากร	๒
ส่วนที่ ๒ การวิเคราะห์สถานการณ์พัฒนาบุคลากร	
๒.๑ ภารกิจ อำนาจหน้าที่ของเทศบาล	๔
๒.๒ ภารกิจหลักและภารกิจรอง ที่เทศบาลตำบลจะดำเนินการ	๔
๒.๓ การวิเคราะห์ความต้องการพัฒนาของบุคลากร	๕
๒.๔ การวิเคราะห์สภาพแวดล้อม	๖
๒.๕ โครงสร้างการแบ่งส่วนราชการตามแผนอัตรากำลัง ๓ ปี	๖
๒.๖ กรอบอัตรากำลัง ๓ ปี ของเทศบาล	๙
๒.๗ การจำแนกระดับคุณวุฒิทางการศึกษาของบุคลากร	๑๐
๒.๘ สายงานของข้าราชการหรือพนักงานส่วนท้องถิ่นของเทศบาล	๑๓
๒.๙ โครงสร้างอายุข้าราชการหรือพนักงานส่วนท้องถิ่น	๑๔
๒.๑๐ การสูญเสียกำลังคนจากการเกษียณอายุในระยะ ๓ ปี	๑๖
ส่วนที่ ๓ หลักสูตรพัฒนาบุคลากร	
๓.๑ เป้าหมายของการพัฒนา	๑๖
๓.๒ หลักสูตรการพัฒนาสำหรับข้าราชการหรือพนักงานส่วนท้องถิ่น	๑๖
๓.๓ วิธีการพัฒนาบุคลากรของเทศบาล	๑๗
๓.๔ การพัฒนาบุคลากรของเทศบาล	๑๙
๓.๕ ประกาศคุณธรรมจริยธรรมของข้าราชการหรือพนักงานส่วนท้องถิ่นและลูกจ้าง	๒๐
๓.๖ การวิเคราะห์สภาพปัญหา	๒๑
๓.๗ ขั้นตอนขอรับการฝึกอบรมรายบุคคล	๒๔
ส่วนที่ ๔ ยุทธศาสตร์การพัฒนาบุคลากร	
๔.๑ วิสัยทัศน์ (Vision)	๒๕
๔.๒ พันธกิจด้านการพัฒนาทรัพยากรบุคคล (Mission)	๒๖
๔.๓ เป้าประสงค์	๒๖
๔.๔ ยุทธศาสตร์การพัฒนาท้องถิ่น	๒๖
๔.๕ กลยุทธ์ที่ใช้ในการพัฒนาบุคลากร ที่สอดคล้องกับค่านิยม	๔๗
๔.๖ กลยุทธ์ที่ใช้ในการพัฒนาบุคลากร ที่สอดคล้องกับค่านิยม	๔๗
ส่วนที่ ๕ การติดตามประเมินผลการพัฒนาบุคลากร	
๕.๑ ความรับผิดชอบ	๕๔
๕.๒ การติดตามและประเมินผล	๕๔
๕.๓ บทสรุป	๕๔
ภาคผนวก	๕๕

ก.ท.จ.บึงกาฬ

ส่วนที่ ๑ หลักการและเหตุผล

๑.๑ หลักการและเหตุผล

๑. รัฐธรรมนูญแห่งราชอาณาจักรไทย มาตรา ๒๕๘ ข (๔) ได้กำหนดไว้ว่า “ให้มีการปรับปรุงและพัฒนาการบริหารงานบุคคลภาครัฐเพื่อจูงใจให้ผู้มีความรู้ความสามารถอย่างแท้จริงเข้ามาทำงานในหน่วยงานของรัฐ และสามารถเจริญก้าวหน้าได้ตามความสามารถและผลสัมฤทธิ์ของงานของแต่ละบุคคล มีความซื่อสัตย์สุจริต กล้าตัดสินใจและกระทำในสิ่งที่ถูกต้องโดยคิดถึงประโยชน์ส่วนรวมมากกว่าประโยชน์ส่วนตัว มีความคิดสร้างสรรค์และคิดค้นนวัตกรรมใหม่ ๆ เพื่อให้การปฏิบัติราชการและการบริหารราชการแผ่นดินเป็นไปอย่างมีประสิทธิภาพ และมีมาตรการคุ้มครองป้องกันบุคลากรภาครัฐจากการใช้อำนาจโดยไม่เป็นธรรมของผู้บังคับบัญชา

๒. พระราชกฤษฎีกาว่าด้วยหลักเกณฑ์และวิธีการบริหารจัดการบ้านเมืองที่ดี พ.ศ. ๒๕๔๖ กำหนดให้ส่วนราชการมีหน้าที่พัฒนาความรู้ในส่วนราชการ เพื่อให้มีลักษณะเป็นองค์กรแห่งการเรียนรู้อย่างสม่ำเสมอ โดยต้องรับรู้ข้อมูลข่าวสารและสามารถประมวลผลความรู้ในด้านต่าง ๆ เพื่อนำมาประยุกต์ใช้ในการปฏิบัติราชการได้อย่างถูกต้อง รวดเร็วและเหมาะสมต่อสถานการณ์ รวมทั้งต้องส่งเสริมและพัฒนาความรู้ความสามารถ สร้างวิสัยทัศน์และปรับเปลี่ยนทัศนคติของข้าราชการในสังกัดให้เป็นบุคลากรที่มีประสิทธิภาพและมีการเรียนรู้ร่วมกัน ทั้งนี้ เพื่อประโยชน์ในการปฏิบัติราชการของส่วนราชการให้สอดคล้องกับการบริหารราชการให้เกิดผลสัมฤทธิ์

๓. ตามประกาศหลักเกณฑ์การจัดทำแผนแม่บทการพัฒนาข้าราชการหรือพนักงานส่วนท้องถิ่น และประกาศคณะกรรมการข้าราชการหรือพนักงานท้องถิ่น เรื่อง หลักเกณฑ์และเงื่อนไขเกี่ยวกับการบริหารงานบุคคลของเทศบาลหมวดที่ ๑๒ ส่วนที่ ๓ การพัฒนาข้าราชการหรือพนักงานส่วนท้องถิ่น กำหนดให้เทศบาลมีการพัฒนาผู้ได้รับการบรรจุเข้ารับราชการเป็นข้าราชการหรือพนักงานส่วนท้องถิ่นก่อนมอบหมายหน้าที่ให้ปฏิบัติเพื่อให้รู้ระเบียบแบบแผนของทางราชการ หลักและวิธีปฏิบัติราชการ บทบาท และหน้าที่ของข้าราชการหรือพนักงานส่วนท้องถิ่น ในระบอบประชาธิปไตยอันมีพระมหากษัตริย์ทรงเป็นประมุข และแนวทางปฏิบัติตนเพื่อเป็นข้าราชการหรือพนักงานส่วนท้องถิ่นที่ดี โดยเทศบาลต้องดำเนินการพัฒนาให้ครบถ้วน ตามหลักสูตรที่คณะกรรมการข้าราชการหรือพนักงานส่วนท้องถิ่นกำหนด และกำหนดให้เทศบาลจัดทำแผนการพัฒนาบุคลากร เพื่อเพิ่มพูนความรู้ ทักษะ ทัศนคติที่ดี คุณธรรมและจริยธรรม อันจะทำให้ปฏิบัติหน้าที่ราชการในตำแหน่งนั้นได้อย่างมีประสิทธิภาพ ในการจัดทำแผนการพัฒนาข้าราชการหรือพนักงานส่วนท้องถิ่น ต้องกำหนดตามกรอบของแผนพัฒนาที่คณะกรรมการกลางข้าราชการหรือพนักงานส่วนท้องถิ่นกำหนด โดยให้กำหนดเป็นแผนการพัฒนาบุคลากรของเทศบาลมีระยะเวลา ๓ ปี ตามกรอบของแผนอัตรากำลังของเทศบาล นั้น

๔. สถานการณ์การเปลี่ยนแปลง ภายใต้กระแสแห่งการปฏิรูประบบราชการ และการเปลี่ยนแปลงด้านเทคโนโลยี การบริหารจัดการยุคใหม่ ผู้นำหรือผู้บริหารองค์กรต่าง ๆ ต้องมีความตื่นตัวและเกิดความพยายามปรับตัวในรูปแบบต่าง ๆ โดยเฉพาะการเร่งรัดพัฒนาทรัพยากรมนุษย์และองค์กร การปรับเปลี่ยนวิธีคิด วิธีการทำงาน เพื่อแสวงหารูปแบบใหม่ ๆ และนำระบบมาตรฐานในระดับต่าง ๆ มาพัฒนาองค์กร ซึ่งนำไปสู่แนวคิดการพัฒนากระบวนการบริหารความรู้ภายในองค์กร เพื่อให้องค์กรสามารถใช้และพัฒนาความรู้ที่มีอยู่ภายในองค์กรได้อย่างมีประสิทธิภาพและปรับเปลี่ยนวิทยาการความรู้ใหม่มาใช้กับองค์กรได้อย่างเหมาะสม

ก.พ.จ.บึงกาฬ

เพื่อให้สอดคล้องกับแนวทางดังกล่าวเทศบาลจึงได้จัดทำแผนการพัฒนาบุคลากรเทศบาล ๓ ปี ประจำปีงบประมาณ ๒๕๖๗ - ๒๕๖๙ ขึ้น เพื่อให้เป็นแนวทางในการพัฒนาพนักงานเทศบาล พนักงานครูและบุคลากรทางการศึกษา ลูกจ้างประจำ และพนักงานจ้าง เป็นเครื่องมือในการบริหารงานบุคคล อีกทั้งยังเป็นการพัฒนาเพื่อเพิ่มพูนความรู้ ทักษะ ทักษะคิดที่ดี คุณธรรม จริยธรรมของบุคลากรเทศบาลตำบลปงไฮ อำเภอเขาฉกรรจ์ จังหวัดสระแก้ว ในการปฏิบัติราชการและตอบสนองความต้องการของประชาชนได้อย่างมีประสิทธิภาพและประสิทธิผล

๑.๒ วัตถุประสงค์

๑. เพื่อให้องค์การบริหารส่วนตำบลมีการพัฒนาบุคลากรขององค์การบริหารส่วนตำบลเป็นไปตามหลักสูตรมาตรฐานกำหนดตำแหน่งและตามที่ ก.ท. กำหนด

๒. เพื่อให้เทศบาล มีเครื่องมือในการส่งเสริมให้บุคลากรเทศบาล มีรอบความรู้ทักษะ และสมรรถนะ ที่เหมาะสมในการปฏิบัติงาน ตามมาตรฐานที่คณะกรรมการพนักงานส่วนท้องถิ่น

๓. เพื่อให้ข้าราชการหรือพนักงานส่วนท้องถิ่น มีการบริหารการเรียนรู้และพัฒนาตนเอง โดยการประเมินและวางแผนการพัฒนาของตนเองอย่างต่อเนื่อง เพื่อให้สามารถทำงานได้อย่างมีประสิทธิภาพในบริบทที่เปลี่ยนแปลงอย่างรวดเร็ว

๔. เพื่อให้บุคลากรท้องถิ่นมีความรู้ทั้งในด้านพื้นฐานในการปฏิบัติราชการ ด้านการพัฒนาเกี่ยวกับงานในหน้าที่ ด้านความรู้ความสามารถและทักษะของงานแต่ละตำแหน่ง ด้านการบริหารและด้านคุณธรรมและจริยธรรม

๕. เพื่อให้เทศบาล สร้างองค์กรแห่งการเรียนรู้ ที่เอื้อให้บุคลากรเกิดการเรียนรู้และการพัฒนาอย่างต่อเนื่อง เพื่อพัฒนาและปรับปรุงการปฏิบัติราชการ สร้างสรรค์นวัตกรรมทั้งผลิตผลและการให้บริการ เพื่อเพิ่มประสิทธิภาพและประสิทธิผลในการบรรลุเป้าหมายตามภารกิจหน้าที่

๑.๓ ขอบเขตและแนวทางในการจัดทำแผนการพัฒนาบุคลากร

๑. การกำหนดหลักสูตร การพัฒนาหลักสูตร วิธีการพัฒนา ระยะเวลาและงบประมาณในการพัฒนา พนักงานเทศบาล พนักงานครูและบุคลากรทางการศึกษา ลูกจ้างประจำ และพนักงานจ้าง ให้มีความสอดคล้องกับตำแหน่งและระดับตำแหน่งในแต่ละสายงาน ที่ดำรงอยู่ตามกรอบแผนพัฒนาบุคลากร ๓ ปี

๒. ให้บุคลากรของเทศบาลต้องได้รับการพัฒนาความรู้ ความสามารถในหลักสูตรใดหลักสูตรหนึ่งหรือหลายหลักสูตรอย่างน้อยปีละ ๑ ครั้ง หรือตามที่ผู้บริหารท้องถิ่นเห็นสมควร ได้แก่

๒.๑ หลักสูตรความรู้พื้นฐานในการปฏิบัติราชการ

๒.๒ หลักสูตรการพัฒนาเกี่ยวกับงานในหน้าที่รับผิดชอบ

๒.๓ หลักสูตรความรู้ และทักษะเฉพาะของงานในแต่ละตำแหน่งตามมาตรฐานกำหนด

ตำแหน่ง

๒.๔ หลักสูตรด้านการบริหาร

๒.๕ หลักสูตรด้านคุณธรรมและจริยธรรม

๓. วิธีการพัฒนาบุคลากร ให้เทศบาล เป็นหน่วยดำเนินการเอง หรือดำเนินการร่วมกับ ก.ท. หรือ ก.ท.จังหวัด หรือหน่วยงานอื่น โดยวิธีการพัฒนาวิธีใดวิธีหนึ่งหรือหลายวิธีก็ได้ ตามความจำเป็นและความเหมาะสม ได้แก่

๓.๑ การปฐมนิเทศ

๓.๒ การฝึกอบรม

ก.ท.จ.ปงสภาพ

๓.๓ การศึกษาหรือดูงาน

๓.๔ การประชุม การประชุมเชิงปฏิบัติการ หรือการสัมมนา

๓.๕ การสอนงาน การให้คำปรึกษาหรือวิธีการอื่นที่เหมาะสม

๓.๖ การเรียนรู้ผ่านระบบสื่ออิเล็กทรอนิกส์ (e-Learning)

๔. งบประมาณในการดำเนินการพัฒนาให้เทศบาล ต้องจัดสรรงบประมาณสำหรับการพัฒนาบุคลากรตามแผนการพัฒนาศูนย์อย่างชัดเจนแน่นอน โดยคำนึงถึงความประหยัดคุ้มค่า เพื่อให้การพัฒนาบุคลากรเป็นไปอย่างมีประสิทธิภาพและประสิทธิผล

๕. การติดตามประเมินผล ให้เทศบาล กำหนดการติดตามประเมินผลการพัฒนาบุคลากรให้สอดคล้องกับทักษะ ความรู้ และสมรรถนะของข้าราชการหรือพนักงานส่วนท้องถิ่นให้บรรลุผลสัมฤทธิ์ตามแผนพัฒนาบุคลากร และเพื่อให้เป็นประโยชน์ในการวางแผนอัตรากำลัง การวางแผนบริหารบุคลากร การวางแผนเส้นทางความก้าวหน้าของบุคลากรซึ่งมีความสำคัญและจำเป็นในการพัฒนาเทศบาลและการวางแผนพัฒนาบุคลากรของเทศบาล ๓ ปีถัดไป

ก.ท.จ.บึงกาฬ

ส่วนที่ ๒ การวิเคราะห์สถานการณ์พัฒนาบุคลากร

๒.๑ การกิจ อำนาจหน้าที่ของเทศบาล

ภารกิจ
<p>๑. ด้านโครงสร้างพื้นฐาน มีภารกิจที่เกี่ยวข้องดังนี้</p> <p>๑.๑ จัดให้มีและบำรุงรักษาทางน้ำและทางบก (มาตรา ๖๗ (๑))</p> <p>๑.๒ ให้มีน้ำเพื่อการอุปโภค บริโภค และการเกษตร (มาตรา ๖๘(๑))</p> <p>๑.๓ ให้มีและบำรุงการไฟฟ้าหรือแสงสว่างโดยวิธีอื่น (มาตรา ๖๘(๒))</p> <p>๑.๔ ให้มีและบำรุงรักษาทางระบายน้ำ (มาตรา ๖๘ (๓))</p> <p>๑.๕ การสาธารณสุข โภคและการก่อสร้างอื่นๆ (มาตรา ๑๖(๔))</p> <p>๑.๖ การสาธารณูปการ (มาตรา ๑๖(๕))</p>
<p>๒. ด้านส่งเสริมคุณภาพชีวิต มีภารกิจที่เกี่ยวข้อง ดังนี้</p> <p>๒.๑ ส่งเสริมการพัฒนาสตรี เด็ก เยาวชน ผู้สูงอายุ และผู้พิการ (มาตรา ๖๗(๖))</p> <p>๒.๒ ป้องกันโรคและระงับโรคติดต่อ (มาตรา ๖๗(๓))</p> <p>๒.๓ ให้มีและบำรุงสถานที่ประชุม การกีฬาการพักผ่อนหย่อนใจและสวนสาธารณะ (มาตรา ๖๘(๔))</p> <p>๒.๔ การสังคมสงเคราะห์ และการพัฒนาคุณภาพชีวิตเด็ก สตรี คนชรา และผู้ด้อยโอกาส (มาตรา ๑๖(๑๐))</p> <p>๒.๕ การปรับปรุงแหล่งชุมชนแออัดและการจัดการเกี่ยวกับที่อยู่อาศัย(มาตรา ๑๖(๒))</p> <p>๒.๖ การส่งเสริมประชาธิปไตย ความเสมอภาค และสิทธิเสรีภาพของประชาชน (มาตรา ๑๖(๕))</p> <p>๒.๗ การสาธารณสุข การอนามัยครอบครัวและการรักษาพยาบาล(มาตรา ๑๖(๑๔))</p>
<p>๓. ด้านการจัดระเบียบชุมชน สังคม และการรักษาความสงบเรียบร้อย มีภารกิจที่เกี่ยวข้อง ดังนี้</p> <p>๓.๑ การป้องกันและบรรเทาสาธารณภัย (มาตรา ๖๗(๔))</p> <p>๓.๒ การคุ้มครองดูแลและรักษาทรัพย์สินอันเป็นสาธารณสมบัติของแผ่นดิน (มาตรา ๖๘(๘))</p> <p>๓.๓ การผังเมือง (มาตรา ๖๘(๑๓))</p> <p>๓.๔ จัดให้มีที่จอดรถ (มาตรา ๑๖(๓))</p> <p>๓.๕ การรักษาความสะอาดและความเป็นระเบียบเรียบร้อยของบ้านเมือง (มาตรา ๑๖(๑๗))</p> <p>๓.๖ การควบคุมอาคาร (มาตรา ๑๖(๒๘))</p>
<p>๔. ด้านการวางแผน การส่งเสริมการลงทุน พาณิชยกรรมและการท่องเที่ยว มีภารกิจที่เกี่ยวข้อง ดังนี้</p> <p>๔.๑ ส่งเสริมให้มีอุตสาหกรรมในครอบครัว (มาตรา ๖๘(๖))</p> <p>๔.๒ ให้มีและส่งเสริมกลุ่มเกษตรกร และกิจการสหกรณ์ (มาตรา ๖๘(๕))</p> <p>๔.๓ บำรุงและส่งเสริมการประกอบอาชีพของราษฎร (มาตรา ๖๘(๗))</p> <p>๔.๔ ให้มีตลาด (มาตรา ๖๘(๑๐))</p> <p>๔.๕ การท่องเที่ยว (มาตรา ๖๘(๑๒))</p> <p>๔.๖ กิจการเกี่ยวกับการพาณิชย์ (มาตรา ๖๘(๑๑))</p> <p>๔.๗ การส่งเสริม การฝึกและประกอบอาชีพ (มาตรา ๑๖(๖))</p> <p>๔.๘ การพาณิชยกรรมและการส่งเสริมการลงทุน (มาตรา ๑๖(๗))</p>

ก.ท.จ.บึงกาฬ

<p>๕. ด้านการบริหารจัดการและการอนุรักษ์ทรัพยากรธรรมชาติและสิ่งแวดล้อมมีภารกิจที่เกี่ยวข้อง ดังนี้</p> <p>๕.๑ คุ่มครอง คูแล และบำรุงรักษาทรัพยากรธรรมชาติและสิ่งแวดล้อม(มาตรา ๖๓(๗))</p> <p>๕.๒ รักษาความสะอาดของถนน ทางน้ำ ทางเดิน และที่สาธารณะ รวมทั้งกำจัดมูลฝอยและสิ่งปฏิกูล (มาตรา ๖๓(๒))</p> <p>๕.๓ การจัดการสิ่งแวดล้อมและมลพิษต่างๆ (มาตรา ๑๗ (๑๒))</p>
<p>๖. ด้านการศาสนา ศิลปวัฒนธรรม จารีตประเพณี และภูมิปัญญาท้องถิ่น มีภารกิจที่เกี่ยวข้อง ดังนี้</p> <p>๖.๑ บำรุงรักษาศิลปะ จารีตประเพณี ภูมิปัญญาท้องถิ่น และวัฒนธรรมอันดีของท้องถิ่น (มาตรา ๖๓(๘))</p> <p>๖.๒ ส่งเสริมการศึกษา ศาสนา และวัฒนธรรม (มาตรา ๖๓(๕))</p> <p>๖.๓ การจัดการศึกษา (มาตรา ๑๖(๙))</p> <p>๖.๔ การส่งเสริมการศึกษา จารีตประเพณี และวัฒนธรรมอันดีงามของท้องถิ่น (มาตรา ๑๗(๑๘))</p>
<p>๗. ด้านการบริหารจัดการและการสนับสนุนการปฏิบัติการกิจของส่วนราชการและองค์กรปกครองส่วนท้องถิ่น มีภารกิจที่เกี่ยวข้อง ดังนี้</p> <p>๗.๑ สนับสนุนสภาพตำบลและองค์กรปกครองส่วนท้องถิ่นอื่นในการพัฒนาท้องถิ่น (มาตรา ๔๕(๓))</p> <p>๗.๒ ปฏิบัติหน้าที่อื่นตามที่ทางราชการมอบหมายโดยจัดสรรงบประมาณหรือบุคลากรให้ตามความจำเป็นและสมควร (มาตรา ๖๓(๙))</p> <p>๗.๓ ส่งเสริมการมีส่วนร่วมของราษฎร ในการมีมาตรการป้องกัน(มาตรา ๑๖(๑๖))</p> <p>๗.๔ การประสานและให้ความร่วมมือในการปฏิบัติหน้าที่ขององค์กรปกครองส่วนท้องถิ่น (มาตรา ๑๗(๓))</p> <p>๗.๕ การสร้างและบำรุงรักษาทางบกและทางน้ำที่เชื่อมต่อระหว่างองค์กรปกครองส่วนท้องถิ่นอื่น (มาตรา ๑๗(๑๖))</p>

๒.๒ ภารกิจหลักและภารกิจรองที่องค์การบริหารส่วนตำบลจะดำเนินการ

ภารกิจหลัก

- (๑) รักษาความสงบเรียบร้อยของประชาชน
- (๒) ให้มีและบำรุงทางบกและทางน้ำ
- (๓) รักษาความสะอาดของถนนหรือทางเดินและที่สาธารณะ รวมทั้งการกำจัดมูล
- (๔) ป้องกันและระงับโรคติดต่อ
- (๕) ให้มีเครื่องใช้ในการดับเพลิง
- (๖) ให้ราษฎรได้รับการศึกษาอบรม
- (๗) ส่งเสริมการพัฒนาสตรี เด็ก เยาวชน ผู้สูงอายุ และผู้พิการ
- (๘) บำรุงศิลปะ จารีตประเพณี ภูมิปัญญาท้องถิ่น และวัฒนธรรมอันดีของท้องถิ่น
- (๙) หน้าที่อื่นตามที่กฎหมายบัญญัติให้เป็นหน้าที่ของเทศบาล

ภารกิจรอง

- (๑) ให้มีน้ำสะอาดหรือน้ำประปา
- (๒) ให้มีโรงพยาบาล
- (๓) ให้มีตลาด ท่าเทียบเรือและท่าข้าม
- (๔) ให้มีสุสานและฌาปนสถาน
- (๕) บำรุงและส่งเสริมการทำมาหากินของราษฎร
- (๖) ให้มีและบำรุงสถานที่ทำการพิทักษ์รักษาคนเจ็บไข้

ก.ท.จ.บึงกาฬ

- (๗) ให้มีและบำรุงการไฟฟ้าหรือแสงสว่างโดยวิธีอื่น
- (๘) ให้มีและบำรุงทางระบายน้ำ
- (๙) เทศพาณิชย์

๒.๓ การวิเคราะห์ความต้องการพัฒนาของบุคลากร

- (๑) ความต้องการด้านทักษะ
 - ๑. ทักษะการบริหารโครงการ
 - ๒. ทักษะการเขียนหนังสือราชการ
 - ๓. ทักษะการใช้คอมพิวเตอร์
 - ๔. ทักษะในการสื่อสาร การนำเสนอ และถ่ายทอดความรู้
- (๒) ความต้องการด้านความรู้
 - ๑. ความรู้เรื่องกฎหมาย
 - ๒. ความรู้เรื่องจัดซื้อจัดจ้างและกฎระเบียบพัสดุ
 - ๓. ความรู้เกี่ยวกับเทคโนโลยีสารสนเทศ
 - ๔. ความรู้เรื่องงานธุรการและงานสารบรรณ
- (๓) ความต้องการพัฒนางาน
 - ๑. งานสาธารณสุขุ การเฝ้าระวังและควบคุมโรคติดต่อ
 - ๒. งานจัดทำงบประมาณ
 - ๓. งานช่าง
 - ๔. งานธุรการ งานสารบรรณ

๒.๔ การวิเคราะห์สภาพแวดล้อม

การวิเคราะห์เพื่อพัฒนาท้องถิ่น

๑. จุดแข็ง (Strength)

- ๑.๑ ระบบการบริหาร
 - ๑) มีการจัดโครงสร้างภายในที่เหมาะสมสอดคล้องกับภารกิจ
 - ๒) มีการแบ่งแยก/มอบหมายหน้าที่รับผิดชอบที่ชัดเจน
 - ๓) บริหารจัดการโดยยึดหลักธรรมาภิบาล
 - ๔) ส่งเสริมการมีส่วนร่วมของประชาชนในรูปแบบประชาคม
- ๑.๒ อัตรากำลังพนักงานเทศบาล ลูกจ้างประจำและลูกจ้างชั่วคราว
 - ๑) บุคลากรมีความรู้ความสามารถในการปฏิบัติงานในระดับดี
 - ๒) มีการจัดส่งบุคลากรเข้ารับการฝึกอบรมอย่างต่อเนื่อง
 - ๓) มีแผนอัตรากำลังที่เหมาะสมกับโครงสร้างอำนาจหน้าที่
- ๑.๓ การเงิน/งบประมาณ
 - ๑) พัฒนารายได้โดยการปรับปรุงแหล่งรายได้และระบบจัดเก็บภาษี
 - ๒) การใช้จ่ายเงินงบประมาณเป็นไปอย่างมีประสิทธิภาพและบรรลุเป้าหมาย
- ๑.๔ ศักยภาพของชุมชนและพื้นที่
 - ๑) มีกลุ่มวิสาหกิจชุมชนจำนวน ๒ กลุ่ม
 - ๒) มีกลุ่มออมทรัพย์และกองทุนหมู่บ้านทุกหมู่บ้าน
 - ๓) มีบุคลากรจากหน่วยงานของรัฐและองค์กรเอกชนที่อยู่ในพื้นที่ที่มีความรู้

ก.พ.จ.บึงกาฬ

๑.๕ ตำบลปงไฮ มีเนื้อที่ประมาณ ๓๘๐ ตารางกิโลเมตร เป็นที่ราบและราบลุ่มน้ำ มีลำห้วยหลายสายและมีหนองคลองบึงเหมาะแก่การทำเกษตรกรรม เช่น ทำนา และทำสวนยางพารา ฯลฯ

๑.๖ มีศูนย์การเรียนรู้ชุมชน ทำให้มีการรวมกลุ่มอาชีพต่างๆและเรียนรู้ในการประกอบอาชีพ ประกอบกับมีบุคลากรจากหน่วยงานของรัฐที่คอยให้คำแนะนำทำให้มีศักยภาพในการเพิ่มผลผลิตทางการเกษตร

๑.๗ ประชาชนมีการพึ่งพาอาศัยซึ่งกันและกัน ช่วยเหลือเกื้อกูลมีความปรองดอง มีความสามัคคี ซึ่งจะสามารถส่งเสริมความเข้มแข็งของชุมชนและการมีส่วนร่วมในการพัฒนาของประชาชนเป็นไปได้อย่างและมีประสิทธิภาพ

๑.๘ มีขนบธรรมเนียมประเพณีท้องถิ่นอันดีงามที่ได้สืบทอดกันมายาวนาน ได้แก่ ประเพณีบุญมหาชาติ ประเพณีสงกรานต์ ประเพณีเข้าพรรษา เป็นต้น

๑.๙ มีแหล่งท่องเที่ยวที่มีชื่อเสียงหลายแห่ง เช่น เขตอนุรักษ์พันธุ์สัตว์ป่าภูวัว น้ำตกถ้ำพระ และมีสำนักสงฆ์หลายแห่งตั้งอยู่ตามเชิงเขา ซึ่งเหมาะแก่การเผยแผ่พุทธศาสนา

๒. จุดอ่อน (Weak)

๒.๑ ระบบการบริหาร

- ๑) กฎหมาย ระเบียบ ข้อบังคับ มีการแก้ไขเปลี่ยนแปลงอยู่ตลอดเวลาทำให้เจ้าหน้าที่ผู้ปฏิบัติขาดความเข้าใจที่ถูกต้องและชัดเจน

๒.๒ การเงิน/งบประมาณ

- ๑) งบประมาณมีจำนวนจำกัด มีรายได้ที่ได้รับการจัดสรรไม่เพียงพอต่อการพัฒนา

๒.๓ ขนบธรรมเนียมประเพณี และภูมิปัญญาท้องถิ่น

- ๒) ประชาชน และเยาวชนขาดความตระหนักในการเข้าไปมีส่วนร่วมในกิจกรรมทางพุทธศาสนาอย่างจริงจัง

๒.๔ ทรัพยากรธรรมชาติและสิ่งแวดล้อม

- ๑) ประชาชนขาดความตระหนักในการดูแล และบำรุงรักษาสิ่งแวดล้อมและทรัพยากรธรรมชาติ

- ๒) ขาดระบบการกำจัดขยะที่ถูกต้อง

๒.๕ สาธารณูปโภคและสาธารณูปการ

- ๑) ไฟฟ้าดับบ่อยครั้ง

- ๒) น้ำประปาไม่เพียงพอ แรงดันต่ำ

๒.๖ การคมนาคมสัญจรไปมาลำบากโดยเฉพาะฤดูฝน

๒.๗ ประชาชนในท้องถิ่นมีรายได้น้อยมีฐานะยากจน เกิดปัญหาหนี้สิน

๒.๘ ขาดแหล่งเก็บกักน้ำเพื่อการอุปโภคบริโภคและเพื่อการเกษตร

๒.๙ เด็กและผู้สูงอายุขาดความอบอุ่นทางด้านจิตใจขาดคนคอยดูแลเอาใจใส่

๒.๑๐ ประชาชนไม่สามารถรวมกลุ่มกันเพื่อดำเนินการด้านเศรษฐกิจของชุมชนในรูปของกลุ่มอาชีพอย่างเข้มแข็งและยั่งยืน

๒.๑๑ มีการใช้สารเคมีในการทำเกษตรกรรม ทำให้มีผลต่อระบบร่างกายและระบบนิเวศน์

๓. โอกาส (Opportunity)

๓. ตำบลปงไฮ มีลำห้วย หนอง บึง แหล่งน้ำธรรมชาติ ซึ่งหากมีโครงการทำฝายน้ำล้น มีการขุดลอก ห้วย หนอง คลอง บึง จะทำให้ประชาชนมีน้ำเพียงพอต่อการอุปโภคและบริโภคและสามารถทำการเกษตรได้ทุกฤดูกาลและเป็นการแก้ปัญหาการอพยพเข้าไปทำงานในเมืองใหญ่ๆ

๒. พื้นที่เทศบาลตำบลปงไฮ อยู่ใกล้กับแหล่งพื้น หนองแสงซึ่งเป็นอ่างเก็บน้ำขนาดใหญ่ กลางและมีน้ำปริมาณมากตลอดปี หากได้รับการสนับสนุนจากภาครัฐและหน่วยงานราชการที่ใช้ประโยชน์ พื้นที่จากหนองแสงในด้านการสร้างคลองชลประทาน จะทำให้ประชาชนในเขตเทศบาลตำบลปงไฮ และพื้นที่ใกล้เคียงมีแหล่งน้ำเพื่อการเกษตรตลอดปี

๔. อุปสรรค / ภัยคุกคาม / ข้อจำกัด (Threat)

๑. เส้นทางการคมนาคมต่างๆ ในพื้นที่ส่วนใหญ่เป็นถนนชำรุด ทำให้มีความไม่สะดวกในการสัญจรไปมา การติดต่อค้าขาย และการลำเลียงผลผลิตทางการเกษตรไปยังจุดจำหน่าย

๒. สินค้าอุปโภคและบริโภค มีราคาสูงขึ้นแต่ราคาผลผลิตทางการเกษตรต่ำ

๓. องค์กรได้รับการจัดสรรงบประมาณไม่เพียงพอเมื่อเทียบกับภารกิจหน้าที่ต่างๆ ตามกฎหมายที่กำหนดให้เป็นอำนาจหน้าที่ตามกฎหมายอื่น ตามภารกิจถ่ายโอนฯ ตามนโยบายท้องถิ่น นโยบายจังหวัดและนโยบายรัฐบาล

วิเคราะห์อัตราความเสี่ยงที่มี ขององค์การบริหารส่วนตำบลโสภณ

การวิเคราะห์สภาวะแวดล้อม (SWOT Analysis) เป็นเครื่องมือในการประเมินสถานการณ์ สำหรับองค์กร ซึ่งช่วยผู้บริหารกำหนด จุดแข็งและ จุดอ่อน ขององค์กร จากสภาพแวดล้อมภายใน โอกาสและอุปสรรคจากสภาพแวดล้อมภายนอก ตลอดจนผลกระทบจากปัจจัยต่าง ๆ ต่อการทำงานขององค์กร การวิเคราะห์ SWOT Analysis เป็นเครื่องมือในการวิเคราะห์สถานการณ์ เพื่อให้ผู้บริหารรู้จักจุดแข็ง จุดอ่อน โอกาส และอุปสรรคขององค์กร ซึ่งจะช่วยให้ทราบว่าองค์กรได้เดินทางมาถูกทิศและไม่หลงทาง นอกจากนี้ยังบอกได้ว่าองค์กรมีแรงขับเคลื่อน ไปยังเป้าหมายได้ดีหรือไม่ มั่นใจได้อย่างไรว่าระบบการทำงานในองค์กรยังมีประสิทธิภาพอยู่ มีจุดอ่อนที่จะต้องปรับปรุงอย่างไร ซึ่งการวิเคราะห์สภาวะแวดล้อม SWOT Analysis มีปัจจัยที่ควรนำมาพิจารณา ๒ ส่วน ดังนี้

๑. ปัจจัยภายใน (Internal Environment Analysis) ได้แก่

๑.๑ S มาจาก Strengths

หมายถึง จุดเด่นหรือจุดแข็ง ซึ่งเป็นผลมาจากปัจจัยภายใน เป็นข้อดีที่ เกิดจากสภาพแวดล้อมภายในองค์กร เช่น จุดแข็งด้านส่วนประสม จุดแข็งด้านการเงิน จุดแข็งด้านการผลิต จุดแข็งด้านทรัพยากรบุคคล องค์กรจะต้องใช้ประโยชน์จากจุดแข็งในการกำหนดกลยุทธ์

๑.๒ W มาจาก Weaknesses

หมายถึง จุดด้อยหรือจุดอ่อน ซึ่งเป็นผลมาจากปัจจัยภายในเป็นปัญหาหรือข้อบกพร่องที่เกิดจากสภาพแวดล้อมภายในต่างๆ ขององค์กร ซึ่งองค์กรจะต้องหาวิธีในการแก้ปัญหา

๒. ปัจจัยภายนอก (External Environment Analysis) ได้แก่

๒.๑ O มาจาก Opportunities

หมายถึง โอกาส เป็นผลจากการที่สภาพแวดล้อม ภายนอกขององค์กรเอื้อประโยชน์หรือส่งเสริมการ ดำเนินงานขององค์กร โอกาสแตกต่างจากจุดแข็งตรงที่โอกาสนั้น เป็นผลมาจาก

สภาพแวดล้อมภายนอก แต่จุดแข็งนั้นเป็นผลมาจากสภาพแวดล้อมภายใน ผู้บริหารที่ดีจะต้องเสาะแสวงหาโอกาสอยู่เสมอ และใช้ประโยชน์จากโอกาสนั้น

๒.๒ T มาจาก Threats

หมายถึง อุปสรรค เป็นข้อจำกัดที่เกิดจากสภาพแวดล้อม ภายนอก ซึ่งการบริหารจำเป็นต้องปรับกลยุทธ์ให้สอดคล้องและพยายามขจัดอุปสรรค ต่างๆ ที่เกิดขึ้นให้ได้จริง

วิเคราะห์ปัจจัยภายใน ภายนอก (SWOT) ของบุคลากรในสังกัด เทศบาลตำบลบึงไย (ระดับตัวบุคลากร)

<p>จุดแข็ง S</p> <ol style="list-style-type: none"> ๑. มีภูมิสำเนาอยู่ในพื้นที่ ทต. และพื้นที่ใกล้ ทต. ๒. มีอายุเฉลี่ย ๒๕ - ๔๕ ปี เป็นวัยทำงาน ๓. มีการพัฒนาศึกษาหาความรู้เพิ่มเติมอยู่เสมอ ๔. เป็นคนในชุมชนสามารถทำงานคล่องตัว โดยใช้ความสัมพันธ์ส่วนตัวได้ 	<p>จุดอ่อน W</p> <ol style="list-style-type: none"> ๑. บางส่วนมีความรู้ไม่สอดคล้องกับภารกิจของ ทต. ๒. ทำงานในลักษณะเชื่อความคิดส่วนตัวมากกว่าหลักการและเหตุผลที่ถูกต้องของทางราชการ ๓. มีภาระหนี้สิน
<p>โอกาส O</p> <ol style="list-style-type: none"> ๑. มีความใกล้ชิดคุ้นเคยกับประชาชนทำให้เกิดความร่วมมือในการทำงานง่ายขึ้น ๒. มีความจริงใจในการพัฒนาอุทิศตนได้ตลอดเวลา ๓. ชุมชนยังมีความคาดหวังในตัวผู้บริหารและการทำงานและ ทต. ในฐานะตัวแทน 	<p>ข้อจำกัด T</p> <ol style="list-style-type: none"> ๑. ส่วนมากมีเงินเดือน/ค่าจ้างน้อย รายได้ไม่เพียงพอ ๒. ระดับความรู้ไม่เหมาะสมสอดคล้องกับความยากของงาน ๓. พื้นที่กว้างทำให้บุคลากรที่มีอยู่ไม่พอให้บริการ ๔. มีความก้าวหน้าในวงแคบ

วิเคราะห์ปัจจัยภายใน ภายนอก (SWOT) ของเทศบาลตำบลบึงไย (ระดับองค์กร)

<p>จุดแข็ง S</p> <ol style="list-style-type: none"> ๑. บุคลากรมีความรักถิ่นไม่ต้องการย้าย ๒. การเดินทางสะดวกทำงานเกินเวลาได้ ๓. ชุมชนยังมีความคาดหวังในตัวผู้บริหารและการทำงาน และ ทต. ในฐานะตัวแทน ๔. มีการส่งเสริมการศึกษาและมีกิจกรรมบุคลากร ๕. ให้โอกาสในการพัฒนาและส่งเสริมความก้าวหน้าของบุคลากรภายในองค์กรอย่างเสมอภาคกัน 	<p>จุดอ่อน W</p> <ol style="list-style-type: none"> ๑. ขาดบุคลากรที่มีความรู้เฉพาะด้านทางวิชาชีพ ๒. พื้นที่พัฒนาค่อนข้างกว้าง ปัญหาทำให้บางสายงานมีบุคลากรไม่เพียงพอหรือไม่มี ๓. อาคารสำนักงานค่อนข้างคับแคบ
<p>โอกาส O</p> <ol style="list-style-type: none"> ๑. ประชาชนให้ความร่วมมือในการพัฒนา ทต. ดี ๒. มีความคุ้นเคยกันทุกคน ๓. บุคลากรมีถิ่นที่อยู่กระจายทั่วเขต ทต. ทำให้รู้สภาพพื้นที่ หักศคคิของประชาชนได้ดี ๔. บุคลากรมีการพัฒนาความรู้ปริญญาตรี /ปริญญาโทเพิ่มขึ้น ๕. ผู้บริหารและผู้บังคับบัญชาตามสายงานมีบทบาทในการช่วยให้บุคลากรบรรลุเป้าประสงค์ 	<p>ข้อจำกัด T</p> <ol style="list-style-type: none"> ๑. มีระบบอุปถัมภ์และกลุ่มพรรคพวกจากความสัมพันธ์แบบเครือญาติในชุมชน การดำเนินการทางวินัยเป็นไปได้ยากมักกระทบญาติพี่น้อง ๒. ขาดบุคลากรที่มีความเชี่ยวชาญบางสายงาน ความรู้ที่มีจำกัดทำให้ต้องเพิ่มพูนความรู้ให้หลากหลายจึงจะทำงานได้ ครอบคลุมภารกิจ ของ ทต. ๓. งบประมาณน้อยเมื่อเปรียบเทียบกับพื้นที่ จำนวนประชากร และภารกิจ

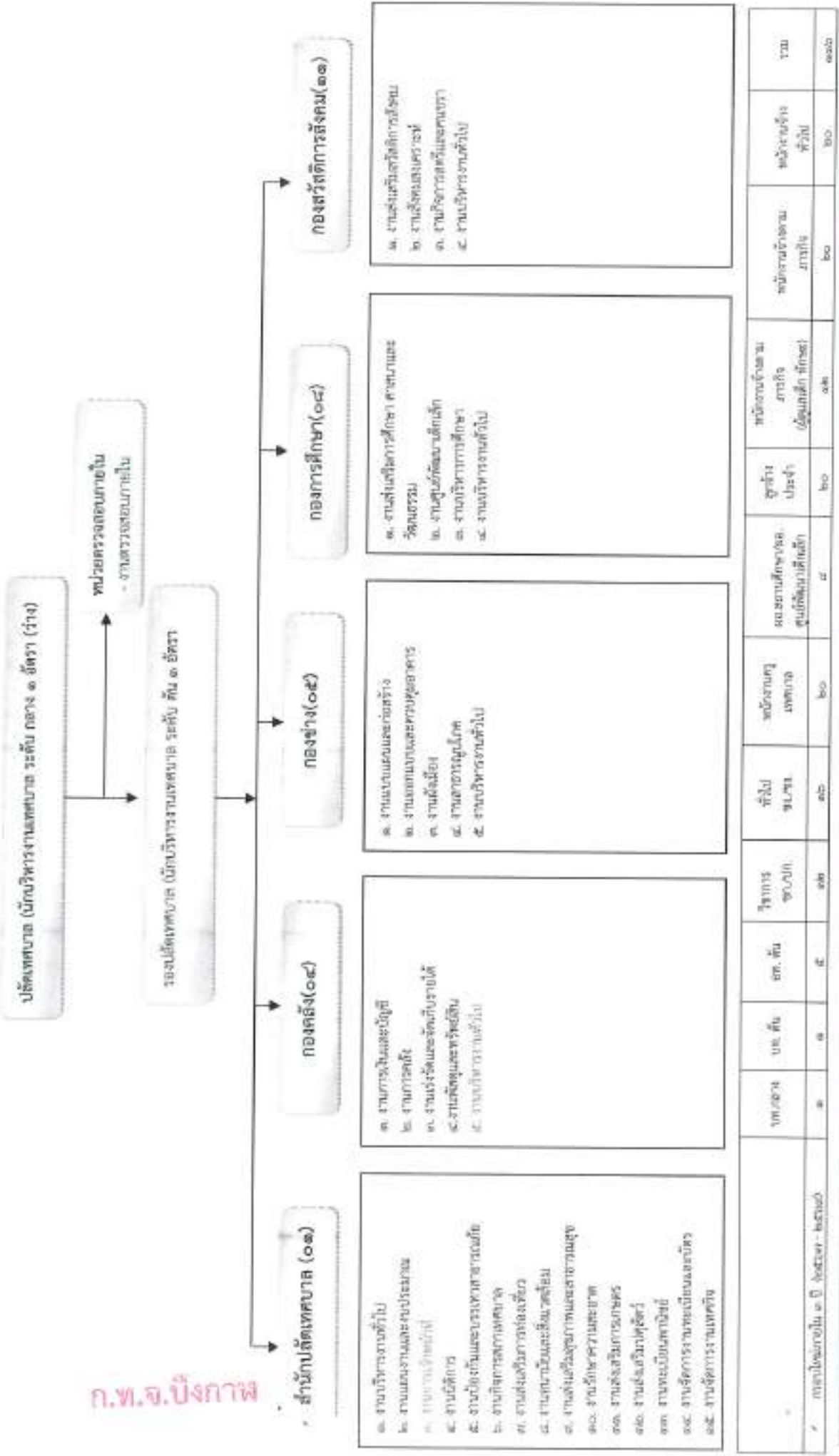

๒.๖ กรอบอัตรากำลัง ๓ ปี ขององค์กรปกครองส่วนท้องถิ่น

เทศบาลตำบลป่งไธ วิเคราะห์จากภารกิจที่จะดำเนินการในแต่ละส่วนราชการในอนาคต ๓ ปี ซึ่งเป็นตัวสะท้อนให้เห็นว่าปริมาณงานในแต่ละส่วนราชการมีเท่าใด เพื่อนำมาวิเคราะห์ว่าจะใช้ตำแหน่งใด จำนวนเท่าใด ในส่วนราชการใด ในระยะเวลา ๓ ปี ชำรงหน้า จึงเหมาะสมกับภารกิจ และปริมาณงาน และเพื่อให้การบริหารงานของในระยะเวลา ๓ ปี ชำรงหน้า จึงเหมาะสมกับภารกิจ และปริมาณงานและเพื่อให้การบริหารงานขององค์กรปกครองส่วนท้องถิ่นเป็นไปอย่างมีประสิทธิภาพ ประสิทธิภาพ โดยนำผลการวิเคราะห์มากรอกข้อมูลลงในกรอบอัตรากำลัง ๓ ปี ดังนี้

ที่	โครงสร้างตามแบบอัตรากำลังใหม่ ประจำปีงบประมาณ พ.ศ. ๒๕๖๗ - ๒๕๖๙	ระดับ	คุณสมบัติ อื่น	อัตราตำแหน่งที่คาดว่าจะต้องใช้ใน ในช่วงระยะเวลา ๓ ปีข้างหน้า			เพิ่ม/ลด			หมายเหตุ	
				๒๕๖๗	๒๕๖๘	๒๕๖๙	๒๕๖๗	๒๕๖๘	๒๕๖๙		
๑	ปลัด ทด. (นักบริหารงานท้องถิ่น)	กลาง	๑	๑	๑	๑	-	-	-	ว่างเต็ม	
๒	รองปลัด ทด. (นักบริหารงานท้องถิ่น)	ต้น	๑	๑	๑	๑	-	-	-		
สำนักปลัดเทศบาลตำบล (๑๑)											
๓	หัวหน้าสำนักปลัด (นักบริหารงานทั่วไป)	ต้น	๑	๑	๑	๑	-	-	-	ว่างเต็ม	
๔	นักวิเคราะห์นโยบายและแผน	ชก.	๑	๑	๑	๑	-	-	-		
๕	นิติกร	ชก.	๑	๑	๑	๑	-	-	-		
๖	นักทรัพยากรบุคคล	ชก.	๑	๑	๑	๑	-	-	-		
๗	นักวิชาการสาธารณสุข	ป.ก.	๑	๑	๑	๑	-	-	-		
		ป.ก./									
๘	นักจัดการงานทะเบียนและบัตร	ชก.	๑	๑	๑	๑	-	-	-		
๙	นักจัดการงานเทศกิจ	ป.ก.	๑	๑	๑	๑	-	-	-		
๑๐	จพง. บิโงจันและบรรเทาสาธารณภัย	ป.จ.	๑	๑	๑	๑	-	-	-		
๑๑	เจ้าพนักงานธุรการ	ป.จ.	๑	๑	๑	๑	-	-	-		
๑๒	เจ้าพนักงานสาธารณสุข	ป.จ.	๑	๑	๑	๑	-	-	-		
พนักงานจ้างตามภารกิจ (๑๖)											
๑๓	ผู้ช่วยนักทรัพยากรบุคคล	-	๑	๑	๑	๑	-	-	-	ว่างเต็ม	
๑๔	ผู้ช่วยนักวิเคราะห์นโยบายและแผน	-	๑	๑	๑	๑	-	-	-		
พนักงานจ้างทั่วไป											
๑๕	ยาม	-	๑	๑	๑	๑	-	-	-	เปลี่ยนชื่อตาม โครงสร้าง เปลี่ยนชื่อตาม โครงสร้าง	
๑๖	คนงาน	-	๑	๑	๑	๑	-	-	-		
๑๗	คนงาน	-	๑	๑	๑	๑	-	-	-		
๑๘	พนักงานขับรถยนต์	-	๑	๑	๑	๑	-	-	-		
๑๙	พนักงานขับรถดับเพลิง	-	๑	๑	๑	๑	-	-	-		
๒๐	พนักงานขับรถขยะ	-	๑	๑	๑	๑	-	-	-		
๒๑	พนักงานประจำรถขยะ	-	๑	๑	๑	๑	-	-	-		
๒๒	พนักงานประจำรถขยะ	-	๑	๑	๑	๑	-	-	-		
๒๓	พนักงานขับรถยนต์ (ผู้ฝึก)	-	๑	๑	๑	๑	-	-	-		
๒๔	พนักงานขับรถยนต์ (ผู้ฝึก)	-	๑	๑	๑	๑	-	-	-		
๒๕	แม่บ้าน	-	๑	๑	๑	๑	-	-	-		
๒๖	คนสวน	-	๑	๑	๑	๑	-	-	-		
กองคลัง (๑๔)											
๒๗	ผู้อำนวยการกองคลัง (นักบริหารงานคลัง)	ต้น	๑	๑	๑	๑	-	-	-	ว่างเต็ม	
๒๘	นักวิชาการคลัง	ป.ก.	๑	๑	๑	๑	-	-	-		
๒๙	เจ้าพนักงานการเงินและบัญชี	ช.จ.	๑	๑	๑	๑	-	-	-		
๓๐	เจ้าพนักงานจัดเก็บรายได้	ป.จ.	๑	๑	๑	๑	-	-	-		
๓๑	เจ้าพนักงานพัสดุ	ป.จ.	๑	๑	๑	๑	-	-	-		
๓๒	เจ้าพนักงานธุรการ	ป.จ.	๑	๑	๑	๑	-	-	-		
พนักงานจ้างตามภารกิจ (๑๖)											

ก.ท.จ. บึงกาฬ

๓๓	ผู้ช่วยเจ้าพนักงานจัดเก็บรายได้	-	๑	๓	๓	๓	-	-	-	เปลี่ยนชื่อตาม โครงสร้าง
๓๔	ผู้ช่วยนักวิชาการเงินและบัญชี	-	๑	๑	๑	๑	-	-	-	
๓๕	ผู้ช่วยนักวิชาการพัสดุ พนักงานจ้างทั่วไป	-	๑	๑	๑	๑	-	-	-	
๓๖	พนักงาน	-	๑	๑	๑	๑	-	-	-	เปลี่ยนชื่อตาม โครงสร้าง
กองช่าง (๑๕)										
๓๗	ผู้อำนวยการกองช่าง (นักบริหารงานช่าง)	ค.บ.	๑	๑	๑	๑	-	-	-	
๓๘	นักจัดการงานทั่วไป	ป.ช. ป.ช./ ช.ก.	๑	๑	๑	๑	-	-	-	
๓๙	วิศวกรโยธา	ช.ก.	๑	๑	๑	๑	-	-	-	ว่างเต็ม
๔๐	นายช่างไฟฟ้า	ป.ง.	๑	๑	๑	๑	-	-	-	
๔๑	นายช่างไฟฟ้า	ป.ง.	๑	๑	๑	๑	-	-	-	
๔๒	นายช่างโยธา	ป.ช. ป.ช./ ป.ง.	๑	๑	๑	๑	-	-	-	
๔๓	เจ้าพนักงานธุรการ	ช.ร.	๑	๑	๑	๑	-	-	-	ว่างเต็ม
๔๔	เจ้าพนักงานประจำ พนักงานจ้างตามภารกิจ	ป.ง.	๑	๑	๑	๑	-	-	-	
๔๕	ผู้ช่วยนายช่างโยธา (คุณวุฒิ)	-	๑	๑	๑	๑	-	-	-	เปลี่ยนชื่อตาม โครงสร้าง
๔๖	ผู้ช่วยนายช่างโยธา (คุณวุฒิ)	-	๑	๑	๑	๑	-	-	-	เปลี่ยนชื่อตาม โครงสร้าง
๔๗	ผู้ช่วยช่างช่างไฟฟ้า (คุณวุฒิ)	-	๑	๑	๑	๑	-	-	-	เปลี่ยนชื่อตาม โครงสร้าง
๔๘	พนักงานผลิตน้ำประปา (ทักษะ)	-	๑	๑	๑	๑	-	-	-	
๔๙	พนักงานผลิตน้ำประปา (ทักษะ)	-	๑	๑	๑	๑	-	-	-	
๕๐	พนักงานผลิตน้ำประปา (ทักษะ)	-	๑	๑	๑	๑	-	-	-	ว่างเต็ม
พนักงานจ้างทั่วไป										
๕๑	พนักงานผลิตน้ำประปา	-	๑	๑	๑	๑	-	-	-	
๕๒	พนักงานผลิตน้ำประปา	-	๑	๑	๑	๑	-	-	-	
๕๓	พนักงานจลนศาสตร์น้ำ	-	๑	๑	๑	๑	-	-	-	
๕๔	พนักงาน	-	๑	๑	๑	๑	-	-	-	เปลี่ยนชื่อตาม โครงสร้าง
๕๕	พนักงาน	-	๑	๑	๑	๑	-	-	-	เปลี่ยนชื่อตาม โครงสร้าง
๕๖	พนักงาน	-	๑	๑	๑	๑	-	-	-	เปลี่ยนชื่อตาม โครงสร้าง
๕๗	พนักงาน	-	๑	๑	๑	๑	-	-	-	เปลี่ยนชื่อตาม โครงสร้าง
กองการศึกษา (๑๘)										
๕๘	ผู้อำนวยการกองการศึกษา (นักบริหารการศึกษา)	ค.บ.	๑	๑	๑	๑	-	-	-	ว่างเต็ม
๕๙	นักวิชาการศึกษา	ป.ช.	๑	๑	๑	๑	-	-	-	
๖๐	เจ้าพนักงานธุรการ พนักงานจ้างตามภารกิจ (คุณวุฒิ)	ช.ร.	๑	๑	๑	๑	-	-	-	
๖๑	ผู้ช่วยนักวิชาการศึกษา	-	๑	๑	๑	๑	-	-	-	
งบเงินอุดหนุน/ศพชบ										
โรงเรียนอนุบาลเทศบาลตำบลป่งไธ										
๖๒	ผู้อำนวยการสถานศึกษา	-	-	๑	๑	๑	+๑	-	-	***กำหนดตำแหน่ง โครงสร้าง
๖๓	ครูผู้ช่วย	-	๑	๑	๑	๑	-	-	-	
๖๔	ครูผู้ช่วย	-	๑	๑	๑	๑	-	-	-	ว่างเต็ม
ศูนย์พัฒนาเด็กเล็กบ้านป่งไธ										

ก.พ.อ. ปิ่งกาฬ

๒๕	ผู้อำนวยการศูนย์พัฒนาเด็กเล็ก	-	-	๑	๑	๑	๓	-	-	***กำหนดเกณฑ์ โดยทั่วไป
๒๖	ครู	๒๗.	๑	๑	๑	๑	-	-	-	
๒๗	ครู	๒๗.	๑	๑	๑	๑	-	-	-	
๒๘	ครู	-	๑	๑	๑	๑	-	-	-	
	พนักงานจ้างตามภารกิจ (ทั้งหมด)	-	-	-	-	-	-	-	-	
๒๙	ผู้ดูแลเด็ก (ทั้งหมด)	-	๑	๑	๑	๑	-	-	-	
๓๐	ผู้ดูแลเด็ก (ทั้งหมด)	-	๑	๑	๑	๑	-	-	-	
	ศูนย์พัฒนาเด็กเล็กบ้านหนองเขี้ยววน	-	-	-	-	-	-	-	-	***กำหนดเกณฑ์ โดยทั่วไป
๓๑	ผู้อำนวยการศูนย์พัฒนาเด็กเล็ก	-	-	๑	๑	๑	๓	-	-	
๓๒	ครู	๒๗.	๑	๑	๑	๑	-	-	-	
๓๓	ครู	-	๑	๑	๑	๑	-	-	-	
	พนักงานจ้างตามภารกิจ (ทั้งหมด)	-	-	-	-	-	-	-	-	
๓๔	ผู้ดูแลเด็ก (ทั้งหมด)	-	๑	๑	๑	๑	-	-	-	
	ศูนย์พัฒนาเด็กเล็กวัดวิเศษเจริญธรรม	-	-	-	-	-	-	-	-	***กำหนดเกณฑ์ โดยทั่วไป
๓๕	ผู้อำนวยการศูนย์พัฒนาเด็กเล็ก	-	-	๑	๑	๑	๓	-	-	
๓๖	ครู	๒๗.	๑	๑	๑	๑	-	-	-	
	พนักงานจ้างตามภารกิจ (ทั้งหมด)	-	-	-	-	-	-	-	-	
๓๗	ผู้ดูแลเด็ก (ทั้งหมด)	-	๑	๑	๑	๑	-	-	-	
๓๘	ผู้ดูแลเด็ก (ทั้งหมด)	-	๑	๑	๑	๑	-	-	-	
	ศูนย์พัฒนาเด็กเล็กวัดวิเศษวิเศษ	-	-	-	-	-	-	-	-	***กำหนดเกณฑ์ โดยทั่วไป
๓๙	ผู้อำนวยการศูนย์พัฒนาเด็กเล็ก	-	-	๑	๑	๑	๓	-	-	
๔๐	ครู	๒๗.	๑	๑	๑	๑	-	-	-	
๔๑	ครู	-	๑	๑	๑	๑	-	-	-	
๔๒	ครู	-	๑	๑	๑	๑	-	-	-	
	พนักงานจ้างตามภารกิจ (ทั้งหมด)	-	-	-	-	-	-	-	-	
๔๓	ผู้ดูแลเด็ก (ทั้งหมด)	-	๑	๑	๑	๑	-	-	-	
๔๔	ผู้ดูแลเด็ก (ทั้งหมด)	-	๑	๑	๑	๑	-	-	-	
๔๕	ผู้ดูแลเด็ก (ทั้งหมด)	-	๑	๑	๑	๑	-	-	-	
	ศูนย์พัฒนาเด็กเล็กวัดธรรมนิรมิต	-	-	-	-	-	-	-	-	***กำหนดเกณฑ์ โดยทั่วไป
๔๖	ผู้อำนวยการศูนย์พัฒนาเด็กเล็ก	-	-	๑	๑	๑	๓	-	-	
๔๗	ครู	๒๗.	๑	๑	๑	๑	-	-	-	
๔๘	ครู	๒๗.	๑	๑	๑	๑	-	-	-	
	พนักงานจ้างตามภารกิจ (ทั้งหมด)	-	-	-	-	-	-	-	-	
๔๙	ผู้ดูแลเด็ก (ทั้งหมด)	-	๑	๑	๑	๑	-	-	-	
๕๐	ผู้ดูแลเด็ก (ทั้งหมด)	-	๑	๑	๑	๑	-	-	-	
๕๑	ผู้ดูแลเด็ก (ทั้งหมด)	-	๑	๑	๑	๑	-	-	-	
๕๒	ผู้ดูแลเด็ก (ทั้งหมด)	-	๑	๑	๑	๑	-	-	-	
	ศูนย์พัฒนาเด็กเล็กบ้านหนองแม่ทราย	-	-	-	-	-	-	-	-	***กำหนดเกณฑ์ โดยทั่วไป
๕๓	ผู้อำนวยการศูนย์พัฒนาเด็กเล็ก	-	-	๑	๑	๑	๓	-	-	
๕๔	ครู	๒๗.	๑	๑	๑	๑	-	-	-	
๕๕	ครู	๒๗.	๑	๑	๑	๑	-	-	-	
๕๖	ครู	๒๗.	๑	๑	๑	๑	-	-	-	
๕๗	ครู	๒๗.	๑	๑	๑	๑	-	-	-	

ก.ท.จ. บึงกาฬ

๑๙๘	ครูผู้ช่วย พนักงานจ้างตามภารกิจ (วิทยะ)	-	๑	๑	๑	๑	-	-	-	เปลี่ยนชื่อตาม โครงสร้าง
๑๙๙	ผู้ดูแลเด็ก (วิทยะ)	-	๑	๑	๑	๑	-	-	-	
๑๐๐	ผู้ดูแลเด็ก (วิทยะ)	-	๑	๑	๑	๑	-	-	-	
	ศูนย์พัฒนาเด็กเล็กวัยอนุบาล	-	-	-	-	-	-	-	-	
๑๐๑	ผู้อำนวยการศูนย์พัฒนาเด็กเล็ก	-	-	๑	๑	๑	+๑	-	-	***กำหนดเงินเดือน โครงสร้าง
๑๐๒	ครู	ขก.	๑	๑	๑	๑	-	-	-	
๑๐๓	ครู	-	๑	๑	๑	๑	-	-	-	
	พนักงานจ้างตามภารกิจ (วิทยะ)	-	-	-	-	-	-	-	-	
๑๐๔	ผู้ดูแลเด็ก (วิทยะ)	-	๑	๑	๑	๑	-	-	-	
๑๐๕	ผู้ดูแลเด็ก (วิทยะ)	-	๑	๑	๑	๑	-	-	-	
๑๐๖	ผู้ดูแลเด็ก (วิทยะ)	-	๑	๑	๑	๑	-	-	-	
๑๐๗	ผู้ดูแลเด็ก (วิทยะ)	-	๑	๑	๑	๑	-	-	-	
๑๐๘	ผู้ดูแลเด็ก (วิทยะ)	-	๑	๑	๑	๑	-	-	-	
๑๐๙	ผู้ดูแลเด็ก (วิทยะ)	-	๑	๑	๑	๑	-	-	-	ว่าง
	กองสวัสดิการสังคม (๑๑)	-	-	-	-	-	-	-	-	
๑๑๐	พนักงานสวัสดิการสังคมนักบริหารงานสวัสดิการสังคม)	ด.บ.	๑	๑	๑	๑	-	-	-	
๑๑๑	นักพัฒนาชุมชน	ขก.	๑	๑	๑	๑	-	-	-	
๑๑๒	เจ้าพนักงานพัฒนาชุมชน	ป.จ.	๑	๑	๑	๑	-	-	-	
๑๑๓	เจ้าพนักงานพัฒนาชุมชน	ป.จ.	๑	๑	๑	๑	-	-	-	
๑๑๔	เจ้าพนักงานธุรการ	ขจ.	๑	๑	๑	๑	-	-	-	
	ลูกจ้างประจำ	-	-	-	-	-	-	-	-	
๑๑๕	นักพัฒนาชุมชน (ลูกจ้างประจำ)	-	๑	๑	๑	๑	-	-	-	ว่างชุมชน
	หน่วยตรวจสอบภายใน (๑๒)	-	-	-	-	-	-	-	-	
๑๑๖	นักวิชาการตรวจสอบภายใน	ป.ว./ ขก.	๑	๑	๑	๑	-	-	-	ว่างเดิม
	รวม		๑๐๘	๑๑๖	๑๑๖	๑๑๖	๙๘	-	-	

๒.๗ การจำแนกระดับคุณวุฒิทางการศึกษาของบุคลากร

เทศบาลตำบลป่งไธ อำเภอลำทะเมนชัย จังหวัดบุรีรัมย์ วิเคราะห์ข้อมูลการจำแนกระดับคุณวุฒิทางการศึกษาของบุคลากรในสังกัดองค์กรปกครองส่วนท้องถิ่นที่มีผลต่อการบริหารงานบุคคล ซึ่งจะเป็นเครื่องมือในการประเมินสถานการณ์สำหรับจัดทำแผนพัฒนาบุคลากรที่จะช่วยให้องค์กรปกครองส่วนท้องถิ่นวิเคราะห์คุณวุฒิทางการศึกษาของบุคลากรขององค์กรปกครองส่วนท้องถิ่นที่มีผลต่อเทศบาลตำบลป่งไธ อำเภอลำทะเมนชัย จังหวัดบุรีรัมย์ เช่น

คุณวุฒิ	ป. เอก	ป. โท	ป. ตรี	ปวส/ อนุปริญญา	ปวท.	ปวช.	ม.๖	ม.๓	ต่ำกว่า ม.๓
บริหารท้องถิ่น		๓							
อำนวยการท้องถิ่น		๑	๒						
วิชาการและครู		๗	๒๐						
ทั่วไป			๓	๑๓	๓				
ลูกจ้างประจำ			๑						
พนักงานจ้าง			๒๖	๖			๑๒		
รวม		๑๒	๒๓				๕		

ก.ท.จ.บุรีรัมย์

๒.๘ สายงานของข้าราชการหรือพนักงานส่วนท้องถิ่นของเทศบาล

• **พนักงานเทศบาล :** ปฏิบัติงานในภารกิจหลัก ลักษณะงานที่เน้นการใช้ความรู้ ความสามารถและทักษะเชิงเทคนิค หรือเป็นงานวิชาการ งานที่เกี่ยวข้องกับการกำหนดนโยบายหรือลักษณะงานที่มีความต่อเนื่องในการทำงาน มีอำนาจหน้าที่ในการสั่งการบังคับบัญชากับผู้ใต้บังคับบัญชาตามลำดับชั้น ซึ่งกำหนดตำแหน่งแต่ละประเภทของพนักงานเทศบาลไว้ ดังนี้

- สายงานบริหารท้องถิ่น ได้แก่ ปลัด
- สายงานอำนวยการท้องถิ่น ได้แก่ หัวหน้าสำนักปลัด ผู้อำนวยการกอง
- สายงานวิชาการ ได้แก่ สายงานที่บรรจุเริ่มต้นด้วยคุณวุฒิปริญญาตรี
- สายงานทั่วไป ได้แก่ สายงานที่บรรจุเริ่มต้นมีคุณวุฒิต่ำกว่าปริญญาตรี

• **ลูกจ้างประจำ :** ปฏิบัติงานที่ต้องใช้ทักษะและประสบการณ์ จึงมีการจ้างลูกจ้างประจำต่อเนื่องจนกว่าจะเกษียณอายุราชการ โดยไม่มีการกำหนดอัตราขึ้นมาใหม่ หรือกำหนดตำแหน่งเพิ่มจากที่มีอยู่เดิมและให้ยุบเลิกตำแหน่ง หากตำแหน่งที่มีอยู่เดิมเป็นตำแหน่งว่าง มีคนลาออก หรือเกษียณอายุราชการ โดยกำหนดเป็น ๓ กลุ่ม ดังนี้

- กลุ่มงานบริการพื้นฐาน
- กลุ่มงานสนับสนุน
- กลุ่มงานช่าง

• **พนักงานจ้าง :** ปฏิบัติงานเสริมในภารกิจรอง ภารกิจสนับสนุน งานที่มีกำหนดระยะเวลาการปฏิบัติงานเริ่มต้นและสิ้นสุดที่แน่นอนตามโครงการหรือภารกิจในระยะสั้น หลักเกณฑ์การกำหนดพนักงานจ้างจะมี ๓ ประเภท แต่องค์การบริหารส่วนตำบลหนองพันทาเป็นองค์การบริหารส่วนตำบลประเภทสามัญญด้วยบริบท ขนาด และปัจจัยหลายอย่าง จึงกำหนดจ้างพนักงานจ้าง เพียง ๒ ประเภท ดังนี้

- พนักงานจ้างทั่วไป ,พนักงานจ้างตามภารกิจ ,พนักงานจ้างตามภารกิจ

ประเภทและจำนวนปัจจุบันด้านบุคลากรของเทศบาลตำบลปึงไฮ จำแนกตามส่วนราชการ

ส่วนราชการ	งาน	จำนวนพนักงาน (อัตราที่มี)			
		พนักงาน	ลูกจ้างประจำ	พนักงานจ้างตามภารกิจ	พนักงานจ้างทั่วไป
ทต.ปึงไฮ	ปลัด ทต.	-	-	-	-
สำนักปลัด	รองปลัด	๑	-	-	-
	หัวหน้าสำนักปลัด	๑	-	-	-
	งานการเจ้าหน้าที่	๑	-	-	-
	งานวิเคราะห์นโยบายและแผน	๑	-	๑	-
	งานป้องกันและบรรเทาสาธารณภัย	๑	-	-	๑
	งานสาธารณสุข	๑	-	-	๒
	งานอนามัยและสิ่งแวดล้อม	๑	-	-	๓
	งานนิติการ	๑	-	-	-
	งานจัดการงานเทศกาล	๑	-	-	-
	งานบริหารงานทั่วไป	๑	-	-	๑
	งานเกษตร	-	-	-	๑
	ผู้อำนวยการกองสวัสดิการสังคม	๑	-	๑. พ.ท.จ.ปึงไฮ	๑

กองสวัสดิการสังคม	งานสังคมสงเคราะห์	๑	๑	-	-
	งานพัฒนาชุมชน	๑	-	-	-
	งานบริหารงานทั่วไป	๑	-	-	-
	งานกิจการสตรีและคนชรา	๑	-	-	-
กองคลัง	ผู้อำนวยการกองคลัง	-	-	-	-
	งานการเงินและบัญชี	๑	-	๑	-
	งานเร่งรัดและจัดเก็บรายได้	๑	-	๑	๑
	งานพัสดุและทรัพย์สิน	๑	-	๑	-
	งานการคลัง	๑	-	-	-
	งานบริหารงานทั่วไป	๑	-	-	-
กองช่าง	ผู้อำนวยการกองช่าง	๑	-	-	-
	งานบริหารงานทั่วไป	๑	-	-	๑
	งานควบคุมการก่อสร้าง	-	-	๒	๓
	งานควบคุมอาคาร	-	-	-	-
	งานสาธารณูปโภค	๓	-	๒	๓
	งานสำรวจและออกแบบ	๑	-	-	-
กองการศึกษา	ผอ.กองการศึกษา ศาสนาและวัฒนธรรม	-	-	-	-
	งานบริหารงานทั่วไป	๑	-	-	-
	งานบริหารการศึกษา	๑๗	-	๑๗	-
	งานส่งเสริมการศึกษา ศาสนาและวัฒนธรรม	๑	-	๑	-
	งานส่งเสริมกีฬาและนันทนาการ	-	-	-	-
หน่วยตรวจสอบภายใน	งานตรวจสอบภายใน	-	-	-	-
รวม		๔๕	๑	๒๘	๑๖

ก.ท.จ.บึงกาฬ

๒.๙ โครงสร้างอายุข้าราชการหรือพนักงานส่วนท้องถิ่น จำแนกตามประเภทตำแหน่ง

เทศบาลตำบลปงไฮ อำเภอเขกา จังหวัดบึงกาฬ วิเคราะห์โครงสร้างอายุข้าราชการหรือพนักงานส่วนท้องถิ่น จำแนกตามประเภทตำแหน่งของเทศบาลตำบลปงไฮ ที่มีผลต่อการบริหารงานบุคคล ซึ่งจะเป็นเครื่องมือวิเคราะห์การพัฒนาบุคลากรต่อการเปลี่ยนแปลงของสังคมผู้สูงวัยในองค์กรปกครองส่วนท้องถิ่นและช่องว่างระหว่างวัยที่เกิดขึ้นในองค์กรปกครองส่วนท้องถิ่น โดยผู้ที่ใกล้เกษียณอายุควรได้รับการพัฒนาในหลักสูตรหรือวิธีการพัฒนาที่เหมาะสม และควรกำหนดให้เป็นผู้ถ่ายทอดความรู้ ประสบการณ์ ให้กับบุคลากรในองค์กรปกครองส่วนท้องถิ่นเพื่อพัฒนาความรู้อย่างต่อเนื่อง เช่น

ประเภทตำแหน่ง	บริหารท้องถิ่น	อำนวยการท้องถิ่น	วิชาการ	ทั่วไป	ครู	ลูกจ้างประจำ	พนักงานจ้าง
จำนวน	๓	๓	๘	๑๒	๑๗	๓	๔๔

ประเภท	ช่วงอายุ (ปี)					คน	หมายเหตุ
	๐-๑๙	๒๐-๒๙	๓๐-๓๙	๔๐-๔๙	๕๐-๖๐		
บริหารท้องถิ่น				๓		๓	
อำนวยการท้องถิ่น				๑	๒	๓	
วิชาการ		๓	๒	๖	-	๙	
ทั่วไป		๑	๘	๕	๑	๑๕	
พนักงานครูและบุคลากรทางการศึกษา			๔	๑๗	๑๕	๓๖	
ลูกจ้างประจำ					๑	๑	
พนักงานจ้าง		๓	๒	๑๗	๕	๒๙	
รวม		๓	๑๗	๔๖	๒๔	๙๐	
คิดเป็นร้อยละ		๓.๓๓	๑๘.๘๘	๕๑.๑๑	๒๖.๖๖		

๒.๑๐ การสูญเสียกำลังคนจากการเกษียณอายุในระยะ ๓ ปี

เทศบาลตำบลปงไฮอำเภอศรีวิไล จังหวัดบึงกาฬ วิเคราะห์การสูญเสียกำลังคนจากการเกษียณอายุในระยะ ๓ ปี ของเทศบาลตำบลปงไฮ อำเภอเขกา จังหวัดบึงกาฬ ที่มีผลต่อการบริหารงานบุคคล ซึ่งจะเป็นเครื่องมือวิเคราะห์การวางแผนล่วงหน้าในการกำหนดอัตรากำลังและแผนพัฒนาบุคลากรขององค์กรปกครองส่วนท้องถิ่น เช่น

ลำดับ	ประเภท	ปีงบประมาณที่เกษียณอายุ			หมายเหตุ
		๒๕๖๗	๒๕๖๘	๒๕๖๙	
๑	บริหารท้องถิ่น				
๒	อำนวยการท้องถิ่น				
๓	วิชาการ				
๔	ทั่วไป				
๕	พนักงานครูและบุคลากรทางการศึกษา				
๖	ลูกจ้างประจำ			๑	
๗	พนักงานจ้าง			๒	
	รวม			๓	

ก.ท.จ. บึงกาฬ

ส่วนที่ ๓ หลักสูตรพัฒนาบุคลากร

การกำหนดแนวทางในการพัฒนาบุคลากรของเทศบาลตำบลปงไฮ ได้พิจารณาและให้ความสำคัญกับบุคลากรในทุกระดับ พนักงานเทศบาล พนักงานครูและบุคลากรทางการศึกษา ลูกจ้างประจำ พนักงานจ้างตามภารกิจ พนักงานจ้างทั่วไป เพื่อให้ได้รับการพัฒนาประสิทธิภาพทั้งทางด้านการปฏิบัติงาน หน้าที่ความรับผิดชอบ ความรู้และทักษะเฉพาะของงานในแต่ละตำแหน่ง การบริหาร และคุณธรรมและจริยธรรม ดังนี้

๓.๑ เป้าหมายของการพัฒนา

๑) เป้าหมายเชิงปริมาณ

บุคลากร ได้รับการพัฒนาการเพิ่มพูนความรู้ ความสามารถ ทักษะ คุณธรรมและ จริยธรรมในการปฏิบัติงาน ในปี ๒๕๖๗ - ๒๕๖๙ ไม่น้อยกว่าร้อยละ ๙๐ ของจำนวนบุคลากรทั้งหมด

๒. เป้าหมายเชิงคุณภาพ

บุคลากร มีความรู้ ความชำนาญในการปฏิบัติงาน สามารถปฏิบัติงานในหน้าที่ได้อย่างมีประสิทธิภาพ ในปีงบประมาณ ๒๕๖๗ - ๒๕๖๙ เพิ่มขึ้นร้อยละ ๙๐ จากจำนวนพนักงานที่ได้รับการพัฒนา

๓.๒ หลักสูตรการพัฒนาสำหรับข้าราชการและพนักงานส่วนท้องถิ่น

หลักสูตรการพัฒนาสำหรับพนักงานส่วนท้องถิ่น แต่ละตำแหน่งต้องได้รับการพัฒนาอย่างน้อยในหลักสูตรหนึ่งหรือหลายหลักสูตร ระยะเวลาดำเนินการพัฒนาบุคลากร ต้องกำหนดให้เหมาะสมกับกลุ่มเป้าหมายที่เข้ารับการ พัฒนา วิธีการพัฒนา และหลักสูตรการพัฒนาแต่ละหลักสูตร สำหรับหลักสูตรการพัฒนาสำหรับข้าราชการและพนักงานส่วนท้องถิ่น ประกอบด้วย ดังนี้

๑. หลักสูตรความรู้พื้นฐานในการปฏิบัติราชการ สำหรับพนักงานส่วนท้องถิ่นทุกระดับ ให้มีความรู้ความเข้าใจพื้นฐานในการปฏิบัติราชการ ระเบียบและแบบแผนทางราชการและกฎหมายระเบียบที่ใช้ในการปฏิบัติงาน บทบาทหน้าที่ของข้าราชการหรือพนักงานส่วนท้องถิ่น แนวทางปฏิบัติเพื่อเป็นพนักงานจ้างและลูกจ้างประจำ และหน้าที่ของข้าราชการในระบอบประชาธิปไตยอันมีพระมหากษัตริย์ทรงเป็นพระประมุขและการเป็นข้าราชการที่ดี

๒. หลักสูตรการพัฒนาเกี่ยวกับงานในหน้าที่รับผิดชอบ เพื่อพัฒนาพนักงานส่วนท้องถิ่นให้มีความเข้าใจในการปฏิบัติราชการตามอำนาจหน้าที่และความรับผิดชอบ และพัฒนาทักษะที่จำเป็นต่อการปฏิบัติงาน ทักษะด้านดิจิทัล เพื่อให้ปฏิบัติงานได้อย่างมีประสิทธิภาพ

๓. หลักสูตรความรู้และทักษะเฉพาะของงานในแต่ละตำแหน่งตามมาตรฐานกำหนดตำแหน่งสำหรับพนักงานส่วนท้องถิ่นทุกระดับ ให้มีความรู้ความเข้าใจและทักษะที่จำเป็นสำหรับการปฏิบัติงานของข้าราชการหรือพนักงานส่วนท้องถิ่นแต่ละประเภทแต่ละสายงาน เพื่อให้มีความรู้ความเข้าใจในวิชาชีพและงานที่ปฏิบัติ โดยสามารถประยุกต์ความรู้และทักษะ มาใช้ในการปฏิบัติงานได้อย่างมีประสิทธิภาพ

๔. หลักสูตรด้านการบริหาร พนักงานส่วนท้องถิ่นพัฒนาทักษะและองค์ความรู้ในการบริหารงานของเทศบาลการบริหารกิจการบ้านเมืองที่ดี การกระจายอำนาจให้แก่เทศบาลความเป็นผู้นำองค์กร ทักษะเฉพาะด้าน การคิดเชิงกลยุทธ์ ทักษะการสื่อสารและการตัดสินใจ การส่งเสริมสนับสนุนพัฒนาศักยภาพของบุคลากรเพื่อสามารถเป็นผู้บริหารพร้อมรับมือต่อการเปลี่ยนแปลง

๕. หลักสูตรด้านคุณธรรมและจริยธรรม เพื่อเป็นการสร้างความรู้ความเข้าใจเกี่ยวกับมาตรฐานทางจริยธรรม และส่งเสริมให้พนักงานส่วนท้องถิ่นรักษাজริยธรรมตามมาตรฐานทางจริยธรรมมีการประพฤติปฏิบัติอย่างมีคุณธรรม และยึดถือแนวทางปฏิบัติตามประมวลจริยธรรม วินัยของพนักงานส่วนท้องถิ่น และหลักธรรมมาภิบาล

ก.ท.จ. บึงกาฬ

ก.ท.จ. บึงกาฬ ครั้งที่ ๙ / ๒๕๖๗

เมื่อวันที่ ๒๑ ก.ย. ๒๕๖๖

๓.๓ วิธีการพัฒนาบุคลากรของเทศบาล

(๑) การปฐมนิเทศ

สำหรับพนักงานส่วนท้องถิ่นแรกบรรจุหรืออยู่ระหว่างการทดลองปฏิบัติหน้าที่ราชการ ให้มีความรู้ความเข้าใจสภาพแวดล้อมของหน่วยงาน วิสัยทัศน์ พันธกิจ โครงสร้างส่วนราชการ ผู้บริหาร วัฒนธรรมขององค์กร หน้าที่ความรับผิดชอบ ความสำคัญของภารกิจที่มีต่อประชาชน สังคม ประเทศชาติ การพัฒนาตนเองของข้าราชการหรือพนักงานส่วนท้องถิ่น ความก้าวหน้าในอาชีพราชการ เพื่อให้มีทัศนคติที่ดีและมีแรงจูงใจในการรับราชการ

(๒) การฝึกอบรม

การฝึกอบรม เป็นกระบวนการสำคัญที่จะช่วยพัฒนาหรือฝึกฝนบุคลากรของเทศบาลให้มีความรู้ความสามารถ ทักษะหรือ ความชำนาญ ตลอดจนประสบการณ์ให้เหมาะสมกับการทำงาน รวมถึงก่อให้เกิดความรู้สึก เช่น ทัศนคติหรือเจตคติที่ดีต่อการปฏิบัติงาน อันจะส่งผลให้บุคลากรแต่ละคนในองค์การบริหารส่วนตำบลมีความสามารถเฉพาะตัวสูงขึ้น มีประสิทธิภาพในการทำงานร่วมกับผู้อื่นได้ดีทำให้เทศบาลมีประสิทธิผลและประสิทธิภาพที่ดีขึ้น

(๓) การศึกษา หรือดูงาน

การพัฒนาบุคลากรโดยการให้ไปศึกษาเพิ่มเติมทั้งในและต่างประเทศ เพื่อการเพิ่มพูนความรู้ ด้วยการเรียนหรือการวิจัยตามหลักสูตรของสถาบันการศึกษาในและต่างประเทศโดยใช้เวลาในการปฏิบัติราชการ เพื่อให้ได้มาซึ่งปริญญาหรือประกาศนียบัตรวิชาชีพ ซึ่งสาขาวิชาและระดับการศึกษาโดยปกติจะต้องสอดคล้องหรือเป็นประโยชน์กับมาตรฐานกำหนดตำแหน่งที่ดำรงอยู่ตามที่ ก.ท. กำหนด

สำหรับการดูงาน คือ การพัฒนาบุคลากรเพื่อเพิ่มพูนความรู้และแสวงหาประสบการณ์ ด้วยการสังเกตการณ์และการแลกเปลี่ยนความคิดเห็นในการดำเนินการใหม่ ๆ โดยคาดหวังว่าจะสามารถนำมาประยุกต์ใช้ในเทศบาลหรือปรับปรุงกระบวนการทำงานในบทบาทหน้าที่สำคัญของแต่ละบุคคลทั้งปัจจัยความสำเร็จและปัญหาอุปสรรค ข้อควรระวังจากการเรียนรู้ขององค์กรที่ไปศึกษาดูงานทั้งยังเป็นการเปลี่ยนบรรยากาศโดยการไปพบเห็นสิ่งใหม่ซึ่งสามารถเสริมสร้างแนวคิดใหม่ และนำไปสู่การเปลี่ยนแปลงที่ดีขึ้น เพื่อช่วยเพิ่มพูนความรู้ ทักษะ และประสบการณ์ ให้กับบุคลากรอีกทั้งเป็นการเปิดมุมมองที่จะรับการเรียนรู้ในสิ่งใหม่ ๆ สร้างความพร้อมให้แก่ทั้งตัวบุคลากร และสร้างผลสัมฤทธิ์ให้แก่ทีมงาน ส่วนราชการ และเทศบาลเพื่อให้เกิดการเรียนรู้ที่ดี ผู้ไปศึกษาดูงานต้องใช้ทักษะการสอบถาม การสังเกต และแลกเปลี่ยนเรียนรู้วิธีการปฏิบัติงานและการแก้ปัญหาในการปฏิบัติงานจากหน่วยงานหรือองค์กรที่ไปศึกษาดูงาน

(๔) การประชุม การประชุมเชิงปฏิบัติการ หรือการสัมมนา

การประชุม (Meeting) การประชุมเชิงปฏิบัติการ (Workshop) หรือการสัมมนา (Seminar) เป็นวิธีการพัฒนาบุคลากรอีกรูปแบบหนึ่งเน้นการพัฒนาทักษะในการคิดเชิงนวัตกรรมการแลกเปลี่ยนข้อมูลความรู้และประสบการณ์และทักษะในการแก้ไขปัญหาและการตัดสินใจสามารถนำแนวคิดที่ได้รับจากการประชุมสัมมนามาปรับใช้เพื่อเพิ่มประสิทธิภาพในการทำงาน ซึ่งเป็นการพัฒนาบุคลากรที่ร่วมกันเป็นกลุ่มเน้นการฝึกปฏิบัติ โดยมีโครงการ/หลักสูตร และกำหนดระยะเวลาที่แน่นอน ซึ่งอาจจะเป็นการศึกษาร่วมกัน ศึกษาค้นคว้า ตลอดจนทำความเข้าใจและฝึกปฏิบัติ เพื่อทักษะปฏิบัติงาน ตามวัตถุประสงค์ของการประชุม การประชุมเชิงปฏิบัติการ หรือการสัมมนา นั้นๆ

(๕) การสอนงาน การให้คำปรึกษาหรือวิธีการอื่นที่เหมาะสม

๑. การสอนงาน (Coaching) การสอนงานถือเป็นหน้าที่ความรับผิดชอบของผู้บังคับบัญชาหรือผู้ที่ได้รับมอบหมายในเทศบาลเป็นวิธีการให้ความรู้ (knowledge) สร้างเสริมทักษะ (Skill) และทัศนคติ (Attitude) ที่ช่วยในการปฏิบัติงานให้มีประสิทธิภาพสูงขึ้นได้ในระยะยาวโดยผ่านกระบวนการปฏิสัมพันธ์ระหว่างผู้สอนงานและบุคลากรผู้ถูกสอนงาน การสอนงานสามารถดำเนินการรายบุคคลหรือเป็นกลุ่มเล็กที่ต้องใช้เวลาในการพัฒนาอย่างต่อเนื่อง

๒. การฝึกขณะปฏิบัติงาน (On the Job Training) การฝึกขณะปฏิบัติงานถือเป็นหน้าที่ความรับผิดชอบของผู้บังคับบัญชาหรือผู้ที่ได้รับมอบหมายในหน่วยงานเป็นวิธีการพัฒนาบุคลากรด้วยการฝึกปฏิบัติงานจริง ณ

สถานที่จริงเป็นการให้คำแนะนำเชิงปฏิบัติในลักษณะตัวต่อตัวหรือเป็นกลุ่มเล็กในสถานที่ทำงานและในช่วงการทำงานปกติ วิธีการนี้เน้นประสิทธิภาพการทำงานในลักษณะการพัฒนาทักษะเป็นพื้นฐานให้แก่บุคลากรเข้าใจและสามารถปฏิบัติงานได้ด้วยตนเอง การฝึกขณะปฏิบัติงานสามารถดำเนินการโดยผู้บังคับบัญชาหรือมอบหมายผู้ที่มีความเชี่ยวชาญเรื่องนั้นมักใช้สำหรับบุคลากรใหม่ที่เพิ่งเข้าทำงานสลับเปลี่ยนโอนย้ายเลื่อนตำแหน่งมีการปรับปรุงงานหรือต้องอธิบายงานใหม่ ๆ ผู้บังคับบัญชามีหน้าที่ฝึกบุคลากรขณะปฏิบัติงานตามลักษณะงานที่รับผิดชอบเพื่อให้บุคลากรทราบและเรียนรู้เกี่ยวกับขั้นตอนวิธีปฏิบัติงานพร้อมคู่มือและระเบียบการปฏิบัติงาน ทำให้เกิดการรักษาองค์ความรู้และคงไว้ซึ่งมาตรฐานการทำงานแม้ว่าจะเปลี่ยนบุคลากรที่รับผิดชอบงานแต่ยังคงรักษาความมีประสิทธิภาพในการทำงานต่อไปได้

๓. การเป็นที่เลี้ยง (Mentoring) การเป็นที่เลี้ยงเป็นอีกวิธีการพัฒนาบุคลากรรายบุคคลวิธีการนี้ต้องใช้ความคิดในการวิเคราะห์รับฟังและนำเสนอทิศทางที่ถูกต้องให้อีกฝ่ายโดยเน้นการมีส่วนร่วมแก้ไขปัญหาและกำหนดเป้าหมายเพื่อให้งานบรรลุผลสำเร็จเป็นกระบวนการแลกเปลี่ยนประสบการณ์ระหว่างพี่เลี้ยง (Mentor) และผู้รับคำแนะนำ (Mentee) จากผู้มีความรู้ความชำนาญให้กับผู้ไม่มีประสบการณ์หรือมีประสบการณ์ไม่มากนัก ลักษณะสำคัญของการเป็นที่เลี้ยงคือผู้เป็นที่เลี้ยงอาจเป็นบุคคลอื่นได้ไม่จำเป็นต้องเป็นผู้บังคับบัญชาหรือหัวหน้าโดยตรง ทำหน้าที่สนับสนุนให้กำลังใจช่วยเหลือสอนงานและให้คำปรึกษา แนะนำ ดูแลทั้งการทำงาน การวางแผนเป้าหมายในอาชีพให้กับบุคลากรเพื่อให้ผู้รับคำแนะนำมีความสามารถในการปฏิบัติงานที่สูงขึ้นรวมถึงการใช้ชีวิตส่วนตัวที่เหมาะสม

๔. การให้คำปรึกษาแนะนำ (Consulting) การให้คำปรึกษาแนะนำเป็นวิธีการพัฒนาบุคลากรอีกรูปแบบหนึ่งที่มีใช้ในการแก้ไขปัญหที่เกิดขึ้นกับบุคลากรด้วยการวิเคราะห์ปัญหาที่เกิดขึ้นในการทำงานซึ่งผู้บังคับบัญชากำหนดแนวทางแก้ไขปัญหาที่เหมาะสมร่วมกับผู้ได้บังคับบัญชาเพื่อให้บุคลากรมีแนวทางแก้ไขปัญหที่เกิดขึ้นกับตนเองได้ ผู้ให้คำปรึกษาแนะนำมักเป็นผู้บังคับบัญชาภายในหน่วยงานหรืออาจเป็นผู้เชี่ยวชาญที่มีความรู้ประสบการณ์และความชำนาญเป็นพิเศษในเรื่องนั้นๆที่มีคุณสมบัติเป็นที่ปรึกษาได้จากทั้งภายในหรือภายนอกองค์กร

๕. การหมุนเวียนงาน (Job Rotation) การหมุนเวียนงานเป็นอีกวิธีการหนึ่งในการพัฒนาขีดความสามารถในการทำงานของบุคลากรถือเป็นวิธีการที่ก่อให้เกิดทักษะการทำงานที่หลากหลาย (Multi-Skill) ที่เน้นการสลับเปลี่ยนงานในแนวนอนจากงานหนึ่งไปยังอีกงานหนึ่งมากกว่าการเลื่อนตำแหน่งงานที่สูงขึ้น การหมุนเวียนงานเกิดได้ทั้งการเปลี่ยนตำแหน่งงานและการเปลี่ยนหน่วยงานโดยการให้ปฏิบัติงานในหน่วยงานอื่นภายใต้ระยะเวลาที่กำหนด

๖. การเรียนรู้ด้วยตนเอง (Self-Learning) การเรียนรู้ด้วยตนเองเป็นวิธีการพัฒนาบุคลากรของเทศบาลที่เน้นให้บุคลากรมีความรับผิดชอบในการเรียนรู้และพัฒนาตนเองโดยไม่จำเป็นต้องใช้ช่วงเวลาในการปฏิบัติงานเท่านั้น บุคลากรสามารถแสวงหาโอกาสเรียนรู้ได้ด้วยตนเองผ่านช่องทางการเรียนรู้และสื่อต่าง ๆ ที่ต้องการได้ซึ่งวิธีการนี้เหมาะสมกับบุคลากรที่ชอบเรียนรู้และพัฒนาตนเองอยู่เสมอโดยเฉพาะกับบุคลากรที่มีผลการปฏิบัติงานดีและมีศักยภาพในการทำงานสูง

๗. การเรียนรู้ผ่านระบบสื่ออิเล็กทรอนิกส์ (e-Learning) การเรียนรู้ด้วยตนเองเป็นวิธีการพัฒนาบุคลากรของเทศบาลที่เน้นให้บุคลากรมีความรับผิดชอบในการเรียนรู้และพัฒนาตนเอง ซึ่งเป็นหลักสูตรอบรมออนไลน์ที่เป็นความต้องการร่วมขององค์การบริหารส่วนตำบลเพื่อเพิ่มศักยภาพของข้าราชการให้สามารถปฏิบัติงานภายใต้ระบบบริหารจัดการภาครัฐแนวใหม่ได้อย่างมีประสิทธิภาพ

การพัฒนาสำหรับบุคลากรท้องถิ่นอาจจะกระทำได้โดยเทศบาลสำนักงาน ก.ท.และ สำนักงาน ก.ท. จังหวัด หน่วยงานของรัฐหรือส่วนราชการอื่น หรือองค์การบริหารส่วนตำบลร่วมกับหน่วยงานของรัฐหรือส่วนราชการอื่นก็ได้

๓.๔ การพัฒนาบุคลากรของเทศบาล

๓. ด้านความรู้ทั่วไปในการปฏิบัติราชการ ได้แก่ ความรู้ที่เกี่ยวข้องกับการปฏิบัติราชการโดยทั่วไป เช่น ระเบียบแบบแผนทางราชการ กฎหมายระเบียบที่ใช้ในการปฏิบัติราชการ บทบาทหน้าที่ของข้าราชการหรือพนักงาน

ก.ท.จ. บึงกาฬ
ก.ท.จ. บึงกาฬ ครั้งที่ / ๑ ๖๖

ส่วนท้องถิ่น แนวทางปฏิบัติเพื่อเป็นพนักงานจ้างและลูกจ้างประจำ และหน้าที่ของบุคลากรท้องถิ่นในระบบอบ
ประชาธิปไตยอันมีพระมหากษัตริย์ทรงเป็นพระประมุข และการเป็นข้าราชการที่ดี

๒. ด้านคุณสมบัติส่วนตัว ได้แก่ การช่วยเสริมบุคลิกภาพที่ดี ส่งเสริมให้สามารถปฏิบัติงานร่วมกับบุคคล
อื่นได้อย่างราบรื่นมีประสิทธิภาพ พัฒนาทักษะที่จำเป็นต่อการปฏิบัติงาน ทักษะด้านดิจิทัล มนุษย์สัมพันธ์การทำงาน
การสื่อความหมายการเสริมสร้างสุขภาพอนามัย เป็นต้น

๓. ด้านความรู้และทักษะเฉพาะของงานในแต่ละตำแหน่ง ได้แก่ ความรู้ความสามารถในการปฏิบัติงาน
ของตำแหน่งหนึ่งตำแหน่งใดโดยเฉพาะ เช่น งานฝึกอบรม งานพิมพ์หนังสือราชการงานด้านช่าง

๔. ด้านการบริหาร ได้แก่ รายละเอียดที่เกี่ยวกับการบริหารงานและการบริหารคน เช่น ในเรื่องการ
วางแผน การมอบหมายงาน การจูงใจ การประสานงาน ความเป็นผู้นำองค์กร ทักษะเฉพาะด้าน การคิดเชิงกลยุทธ์
ทักษะการสื่อสาร และการตัดสินใจ

๕. ด้านคุณธรรม และจริยธรรม ได้แก่ การพัฒนาคุณธรรมและจริยธรรมในการปฏิบัติงาน เช่น จริยธรรม
ในการปฏิบัติงาน มาตรฐานทางจริยธรรม การพัฒนาคุณภาพชีวิต เพื่อประสิทธิภาพในการปฏิบัติงานการปฏิบัติงาน
อย่างมีความสุข

๓.๕ ประกาศคุณธรรมจริยธรรมของพนักงานส่วนท้องถิ่น ลูกจ้าง และพนักงานจ้าง

เทศบาลประกาศคุณธรรมจริยธรรมของข้าราชการหรือพนักงานส่วนท้องถิ่น ลูกจ้าง และพนักงานจ้าง
เพื่อให้พนักงานส่วนท้องถิ่น ลูกจ้าง และพนักงานจ้าง ยึดถือเป็นแนวปฏิบัติตามที่กฎหมายกำหนด พนักงานเทศบาล
ลูกจ้างประจำ และพนักงานจ้างของ มีหน้าที่ดำเนินการให้เป็นไปตามกฎหมายเพื่อรักษาประโยชน์ส่วนรวมและ
ประเทศชาติ อำนวยความสะดวกและให้บริการแก่ประชาชนตามหลักธรรมาภิบาล โดยจะต้องยึดมั่นในค่านิยมหลักของ
มาตรฐานจริยธรรม ดังนี้

๑. การยึดมั่นในคุณธรรมและจริยธรรม

๒. การมีจิตสำนึกที่ดี ซื่อสัตย์ สุจริต และรับผิดชอบ

๓. การยึดถือประโยชน์ของประเทศไทยเหนือกว่าประโยชน์ส่วนตน และไม่มีผลประโยชน์ทับซ้อน

๔. การยื่นหยัดทำในสิ่งที่ถูกต้อง เป็นธรรม และถูกกฎหมาย

๕. การให้บริการแก่ประชาชนด้วยความรวดเร็ว มีอัธยาศัย และไม่เลือกปฏิบัติ การให้ข้อมูลข่าวสารแก่
ประชาชนอย่างครบถ้วน ถูกต้อง และไม่บิดเบือนข้อเท็จจริง

๗. การมุ่งผลสัมฤทธิ์ของงาน รักษามาตรฐาน มีคุณภาพโปร่งใส และตรวจสอบได้

๘. การยึดมั่นในระบบประชาธิปไตยอันมีพระมหากษัตริย์ทรงเป็นประมุข

๙. การยึดมั่นในหลักจรรยาวิชาชีพขององค์กร

ทั้งนี้ การฝ่าฝืนหรือไม่ปฏิบัติตามมาตรฐานทางจริยธรรม ให้ถือว่าเป็นการกระทำผิดทางวินัย

ก.ท.จ.บึงกาฬ ครั้งที่ ๙ / ๒๕๖๕
เมื่อวันที่ ๒๑ ก.ย. ๒๕๖๕

การจัดทำแผนพัฒนาพนักงานเทศบาลรายบุคคล

แผนพัฒนารายบุคคล (Individual Development Plan : IDP) หมายถึง กรอบหรือแนวทางที่จะ
ช่วยให้บุคลากรในหน่วยงานสามารถปฏิบัติงานได้บรรลุตามเป้าหมายในสายอาชีพของตน โดยมีวัตถุประสงค์หลักใน
การพัฒนาจุดอ่อน (weakness) และเสริมจุดแข็ง (Strength) ของบุคลากรในหน่วยงาน แผนพัฒนารายบุคคล หรือ
เรียกสั้นๆ ว่า IDP จึงเป็นแผนสำหรับการพัฒนาบุคลากรเพื่อเตรียมความพร้อมให้มีคุณสมบัติ ความสามารถ และ
ศักยภาพในการทำงานสำหรับตำแหน่งที่สูงขึ้นต่อไปในอนาคต หรือตามเส้นทางความก้าวหน้าในสายอาชีพ (Career
Path) ที่องค์การบริหารส่วนตำบลนาสิ่งกำหนดขึ้น

ดังนั้น IDP จึงไม่ใช่กระบวนการประเมินผลการปฏิบัติงาน (Performance Appraisal) เพื่อการเลื่อน
ตำแหน่งงานหรือการปรับเงินเดือนและการให้ผลตอบแทนในรูปแบบต่าง ๆ แต่เมื่อได้มีการดำเนินกิจกรรมตามกรอบ
IDP อย่างเป็นระบบบนเกณฑ์ขั้นพื้นฐานของระดับความรู้ ความสามารถ หรือสิ่งที่ผู้บังคับบัญชาคาดหวัง มีการพูดคุย

สื่อสารแบบสองทาง เป็นข้อผูกพันหรือข้อตกลงในการเรียนรู้ร่วมกัน IDP ก็จะเป็นเครื่องมือสำคัญในการเชื่อมโยงความต้องการของพนักงานรายบุคคลให้ตอบรับหรือตอบสนองต่อความต้องการในระดับหน่วยงานย่อย และส่งผลให้บรรลุเป้าหมายขององค์กรได้

การจัดทำแผนพัฒนารายบุคคลของเทศบาลตำบลป่งไธ มีเจตนารมณ์สำคัญที่จะเปลี่ยนแปลงมุมมองต่อระบบบริหารพนักงานเทศบาล จากเดิมที่เน้นพัฒนาพนักงานเทศบาลให้มีความเชี่ยวชาญเฉพาะด้าน มาเป็นการให้พนักงานเทศบาลเป็นผู้รู้รอบ รู้ลึก และเป็นแรงผลักดันต่อความสำเร็จของเทศบาลตำบลป่งไธรวมทั้งให้พนักงานเทศบาลปฏิบัติงานโดยมุ่งเน้นที่ประชาชนและสัมฤทธิ์ผล บุคลากรเทศบาลตำบลป่งไธจึงต้องปรับเปลี่ยนบทบาท วิธีคิด และวิธีปฏิบัติงาน รวมถึงการพัฒนาความรู้ ความสามารถของตนเองให้สามารถตอบสนองต่อภารกิจของหน่วยงานได้อย่างรวดเร็ว และมีประสิทธิภาพ โดยมุ่งเน้นการนำหลักสมรรถนะมาประกอบในการบริหารและพัฒนาทรัพยากรบุคคล เพื่อให้บุคลากรมีพื้นฐานสมรรถนะตามที่องค์การบริหารส่วนตำบลนาสิงห์กำหนด

ด้วยเหตุนี้ เทศบาลตำบลป่งไธจึงจำเป็นต้องมีการดำเนินการในเรื่องการพัฒนาบุคลากรเป็นรายบุคคล เพื่อเพิ่มพูนประสิทธิภาพให้แก่บุคลากรทุกระดับชั้น หากมีการดำเนินการตามกระบวนการพัฒนารายบุคคลอย่างเป็นระบบและต่อเนื่องแล้ว บุคลากรขององค์การบริหารส่วนตำบลนาสิงห์จะมีความ คุณธรรม จริยธรรม สามารถปฏิบัติงานให้เกิดผลสัมฤทธิ์ต่อภารกิจที่ได้รับมอบหมาย ย่อมจะมีผลเชื่อมโยงไปสู่การประเมินผลการปฏิบัติงาน การเลื่อนขั้นเงินเดือน เพิ่มค่าจ้าง และค่าตอบแทน ทำให้บุคลากรมีขวัญและกำลังใจในการปฏิบัติงานเพื่อประโยชน์ต่อองค์การบริหารส่วนตำบลนาสิงห์ยิ่งขึ้นต่อไป

ดังนั้น บุคลากรทุกระดับ จำเป็นต้องมีความรู้ ความเข้าใจเบื้องต้นเกี่ยวกับการจัดทำแผนพัฒนารายบุคคล ประกอบด้วย ความหมาย ประโยชน์ บทบาทหน้าที่ของกรุ่มบุคคลที่มีส่วนเกี่ยวข้องกับการทำแผนพัฒนารายบุคคล รวมถึงเครื่องมือที่ใช้ในการพัฒนาบุคลากรรายบุคคล ซึ่งบุคคลที่มีส่วนเกี่ยวข้องในการจัดทำแผนพัฒนารายบุคคล (IDP) ประกอบด้วย

๑. ผู้บริหารระดับสูง - นายกเทศมนตรีตำบลป่งไธ
๒. ผู้บังคับบัญชาที่มีผู้ใต้บังคับบัญชา - ปลัด หัวหน้าส่วนราชการ และพนักงานทุกระดับ
๓. เจ้าหน้าที่ - นักทรัพยากรบุคคล
๔. องค์กร - เทศบาลตำบลป่งไธ

บุคคลในแต่ละกลุ่มมีบทบาทและขอบเขตหน้าที่ความรับผิดชอบ ดังตารางต่อไปนี้

กลุ่มบุคคล	บทบาท/ หน้าที่ความรับผิดชอบ
นายกเทศมนตรีตำบลป่งไธ	<ol style="list-style-type: none"> ๑. สนับสนุนและผลักดันให้บุคลากรปฏิบัติตาม IDP ตามที่กำหนด ๒. อนุมัติให้การจัดทำ IDP เป็นกระบวนการหนึ่งที่ผู้บังคับบัญชาจะต้องปฏิบัติอย่างต่อเนืองทุกปี ๓. ติดตามผลการจัดทำ IDP ระหว่างผู้บังคับบัญชากับบุคลากร พร้อมทั้งการนำแผน IDP ไปใช้ปฏิบัติจริง ๔. จัดสรรงบประมาณในการฝึกอบรมและพัฒนาบุคลากรในแต่ละปีอย่างต่อเนื่อง

ก.ท.จ. บึงกาฬ

ก.ท.จ. บึงกาฬ ครั้งที่ ๙/๖๖
 เมื่อวันที่ ๒-๑-๒๕๖๖

<p>ปลัด ทต.ป่งไฮ หัวหน้า ส่วนราชการ ผู้ได้บังคับบัญชาในแต่ ละสายงาน ในแต่ละ กอง</p>	<ol style="list-style-type: none"> ๑. ทำความเข้าใจ ผลักดันกระบวนการและวัตถุประสงค์ของการจัดทำ IDP ๒. ปฏิบัติตามกระบวนการและขั้นตอนของ IDP ที่กำหนดขึ้น ๓. ประเมินขีดความสามารถของผู้บังคับบัญชา เพื่อค้นหาจุดแข็งและจุดอ่อนของบุคลากร ในงานที่มอบหมายให้รับผิดชอบในปัจจุบัน ๔. ทำความเข้าใจถึงแหล่งหรือช่องทางการเรียนรู้เพื่อพัฒนาขีดความสามารถของบุคลากร เป็นรายบุคคล ๕. กำหนดแนวทางหรือช่องทางการพัฒนาตนเองที่เหมาะสมกับบุคลากร ๖. ให้ข้อมูลป้อนกลับแก่บุคลากรถึงจุดเด่นและจุดที่บุคลากรต้องพัฒนาปรับปรุงให้ดีขึ้น ๗. ชี้ให้บุคลากรเห็นขอบเขตที่เขาสามารถเพิ่มความรับผิดชอบมากขึ้น
<p>นักทรัพยากรบุคคล</p>	<ol style="list-style-type: none"> ๑. มีส่วนร่วมในการประเมินความสามารถของตนเองตามความเป็นจริง ๒. ทำความเข้าใจแผนพัฒนารายบุคคล (IDP) ที่ผู้บังคับบัญชากำหนดขึ้นด้วยความเต็มใจและ ตั้งใจ ๓. ร่วมกับหัวหน้าส่วนราชการกำหนดแผนฯ เป้าหมายและวัตถุประสงค์ในการพัฒนาตนเอง ๔. หาวิธีการในการทำให้เป้าหมายในสายอาชีพของตนเองและผลงานที่ได้รับมอบหมายประสบความสำเร็จ ๕. ประเมินความก้าวหน้าในการพัฒนาตนเองและเต็มใจที่จะรับรู้ผลการพัฒนาความสามารถ ของตนเองจากผู้อื่น
<p>เทศมนตรีตำบลป่งไฮ</p>	<ol style="list-style-type: none"> ๑. ประชุมพิจารณาให้นายกอนุมัติ เห็นด้วยกับการนำเอา IDP มาใช้ในเทศบาลตำบลป่งไฮ ๒. จัดเตรียมแบบฟอร์มการทำ IDP ให้เป็นมาตรฐานเดียวกัน ๓. ออกแบบและปรับปรุงระบบการพัฒนาบุคลากรรวมถึงบูรณาการ IDP กับเครื่องมือการ บริหารบุคคลในเรื่องอื่น ๆ ๔. ให้ความรู้และความเข้าใจเกี่ยวกับแนวทางการจัดทำ IDP แก่ผู้บริหารทุกส่วนราชการและ บุคลากรทั้งหมด ๕. ให้คำปรึกษาและแนะนำแนวทางการจัดทำแผน IDP กับผู้บริหารและบุคลากร ๖. ตอบข้อซักถามเกี่ยวกับวิธีการจัดทำแผน IDP ๗. หาช่องทางในการสื่อสารเพื่อประชาสัมพันธ์เปลี่ยน Mindset หรือจิตสำนึกของผู้บริหาร และบุคลากรในการจัดทำ IDP ๘. ติดตามผลการปฏิบัติตามแผน IDP จากผู้บริหารและบุคลากร

ก.ท.จ.บึงกาฬ
 ก.ท.จ.บึงกาฬ ครั้งที่ ๙/๕๖
 เมื่อวันที่ ๒๑/๕/๖๖
 21 ก.ย. 2566

๓.๖ การวิเคราะห์สภาพปัญหา ความต้องการในการพัฒนาพนักงานเทศบาลรายบุคคล

เทศบาลตำบลปงไโฮได้สำรวจสภาพปัญหาและความต้องการการฝึกอบรมของบุคลากรในสังกัด เพื่อใช้ในการวิเคราะห์และกำหนดทิศทางการฝึกอบรมบุคลากรให้เหมาะสมกับปัญหาที่แท้จริง โดยให้แต่ละคนเสนอความต้องการผ่านผู้บังคับบัญชา ประกอบด้วย

	การพัฒนาด้านการบริหารจัดการ	การพัฒนาด้านคอมพิวเตอร์เทคโนโลยีสารสนเทศ	การพัฒนาด้านระเบียบเทคนิคเกี่ยวกับการปฏิบัติงาน ด้านธุรการหรือหนังสือราชการ	การพัฒนาด้านอื่น ๆ เช่น การเป็นผู้นำ ทักษะในการนำเสนองาน ทักษะในการพูดในที่ชุมชน
ปลัด	-			
รองปลัด	๓			๓
สำนักปลัด	๑	๒	๓	๑
กองคลัง	๑	๒	๒	๒
กองช่าง	๑	๒	๒	๑
กองการศึกษา	๑	๑	๘	๑
กองสวัสดิการสังคม	๑	๑	๑	๑
หน่วยตรวจสอบภายใน			๑	

ส่วนการพัฒนาตามสมรรถนะนั้นบุคลากรทุกตำแหน่งต้องพัฒนาเหมือนกัน องค์ประกอบดังนี้

๑. เทศบาลตำบลปงไโฮได้ยึดหลักสมรรถนะหลักที่จำเป็นต่อการปฏิบัติราชการของบุคลากรทุกระดับชั้น มากำหนดเป็นสมรรถนะเพื่อการพัฒนาบุคลากรในสังกัด ซึ่งเทศบาลตำบลปงไโฮ ได้ประกาศใช้เป็นตัวกำหนดในการประเมินผลการปฏิบัติงานของพนักงานเทศบาลทุก ๒ เดือน ดังนี้

๑. การมุ่งผลสัมฤทธิ์
๒. การยึดมั่นในความถูกต้องชอบธรรมและจริยธรรม
๓. ความเข้าใจในองค์กรและระบบงาน
๔. การบริการเป็นเลิศ
๕. การทำงานเป็นทีม

๒. ตำแหน่งบริหารงานท้องถิ่นและอำนาจการท้องถิ่น เป็นสายงานของผู้บริหาร เทศบาลตำบลปงไโฮได้กำหนด แนวทางการสำหรับการพัฒนาเพื่อทำหน้าที่ผู้บริหารที่ดีในปัจจุบันและอนาคต พร้อมกับเตรียมก้าวขึ้นเป็นผู้บริหารระดับมืออาชีพ ดังนี้

๑. การเป็นผู้นำในการเปลี่ยนแปลง
๒. ความสามารถในการเป็นผู้นำ
๓. ความสามารถในการพัฒนาคน
๔. การคิดเชิงกลยุทธ์

ก.ท.จ.เบ็نگกาฬ
 ก.ท.จ.เบ็نگกาฬ ครั้งที่ ๑/๒๕
 เมื่อวันที่ ๒๓ ก.ย. ๒๕๖๖

๓. ตำแหน่งอื่น ที่นอกเหนือจากสายงานผู้บริหารท้องถิ่น อำนาจการท้องถิ่น เทศบาลตำบลปงไโฮได้กำหนดสมรรถนะประจำตำแหน่งงานตามมาตรฐานกำหนดตำแหน่งและระดับที่ดำรงตำแหน่งอยู่ตามสายงานประจำของแต่ละตำแหน่ง จำนวน ๒๒ สมรรถนะ

- | | |
|-------------------------------------|--|
| ๑. การคิดวิเคราะห์ | ๒. การค้นหาและการจัดการฐานข้อมูล |
| ๓. การแก้ไขปัญหาแบบมืออาชีพ | ๔. ศิลปะการโน้มน้าวใจ |
| ๕. การให้ความรู้และการสร้างสัมพันธ์ | ๖. การแก้ไขปัญหาและการดำเนินการเชิงรุก |
| ๗. การบริหารความเสี่ยง | ๘. การบริหารทรัพยากร |
| ๙. การวางแผนและการจัดการ | ๑๐. การวิเคราะห์และการบูรณาการ |

- ๑๑. ความละเอียดรอบคอบและความถูกต้องของงาน
- ๑๓. การสร้างให้เกิดการมีส่วนร่วมในทุกภาคส่วน
- ๑๕. การมุ่งความปลอดภัยและการระวังภัย
- ๑๗. การสั่งสมความรู้ และความเชี่ยวชาญในสายอาชีพ
- ๑๘. การควบคุมและจัดการสถานการณ์อย่างสร้างสรรค์
- ๒๐. ความเข้าใจในพื้นที่การเมืองท้องถิ่น
- ๒๒. ความเข้าใจผู้อื่นและตอบสนองอย่างสร้างสรรค์

- ๓๒. การยึดมั่นในหลักเกณฑ์
- ๓๔. ความคิดสร้างสรรค์
- ๓๖. การกำกับติดตามอย่างสม่ำเสมอ
- ๓๙. จิตสำนึกและรับผิดชอบต่อสิ่งแวดล้อม
- ๒๑. สร้างสรรค์เพื่อประโยชน์ของท้องถิ่น

๓.๗ ขั้นตอนการขอรับการฝึกอบรมรายบุคคล

เทศบาลตำบลปงไผ่เปิดโอกาสให้พนักงานในสังกัด เสนอความต้องการเข้ารับการฝึกอบรม ตามหลักสูตรที่ส่วนราชการคัดเลือกความเหมาะสม จากหลาย ๆ หน่วยงาน ก่อนอันดับแรกเช่น จากกรมส่งเสริมการปกครองส่วนท้องถิ่น จังหวัด อำเภอ มหาลัยต่าง ๆ ที่จัดการฝึกอบรมในความรู้ที่ตรงตามมาตรฐานกำหนดตำแหน่งแต่ละสายงาน โดยแสดงความต้องการพัฒนาและเสนอแบบแสดงเจตจำนงเข้ารับการฝึกอบรมเพื่อให้ผู้บังคับบัญชาได้พิจารณาหลักสูตร โดยมีลำดับขั้นตอนการขอเข้ารับการฝึกอบรมดังนี้

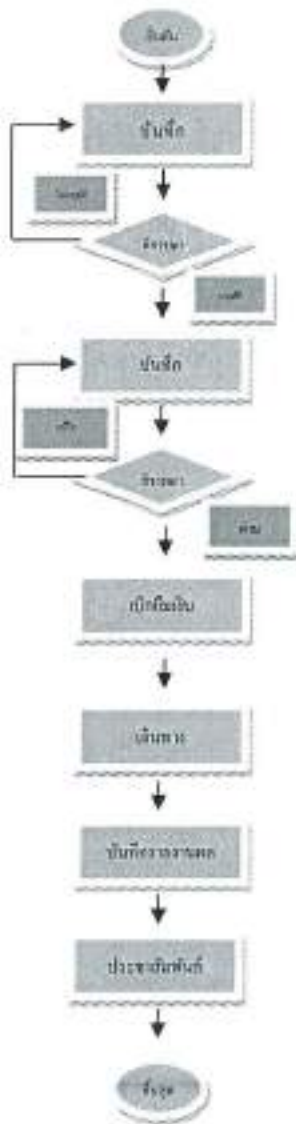

๑. พนักงานสำรวจหลักสูตรการอบรมที่ต้องการฝึกอบรมตามมาตรฐานกำหนด
๒. จัดทำบันทึกเสนอหลักสูตรการอบรมให้ผู้บังคับบัญชาตามลำดับชั้นพิจารณา
๓. ผู้บังคับบัญชาตามลำดับชั้นพิจารณา
๔. จัดทำบันทึกและคำสั่ง ขออนุมัติเดินทางไปฝึกอบรมเสนอผู้บังคับบัญชา
๕. ผู้บังคับบัญชาพิจารณาพิจารณาวันเวลาในการเดินทาง ความเร่งด่วนของที่
๖. ส่งเอกสารให้ส่วนราชการเกี่ยวข้อง ในการเบิกยืมค่าลงทะเบียน ฯลฯ
๗. เดินทางไปเข้ารับการฝึกอบรมตามวันเวลา
๘. รายงานผลการฝึกอบรมและผลักใช้เงิน
๙. ประชาสัมพันธ์เอกสารการฝึกอบรมให้พนักงานในสังกัดได้ศึกษาแลกเปลี่ยนเรียนรู้
๑๐. จัดเก็บเอกสารการฝึกอบรมสำหรับตรวจสอบ

ก.ท.จ. บึงกาฬ
 ก.ท.จ. บึงกาฬ ครั้งที่ ๗ / ๒๕๖๖
 เมื่อวันที่ 21 ก.ย. 2566

แผนพัฒนาพนักงานเทศบาลรายบุคคล เทศบาลตำบลปงไธ Individual Development Plan (IDP) ประจำปีงบประมาณ ๒๕๖๗ - ๒๕๖๙

ตำแหน่ง (๑)	ทักษะที่ต้องพัฒนา (๒)	เป้าหมายการพัฒนา (๓)	วิธีการพัฒนา (๔)		ช่วงเวลาพัฒนา (๕)	
			๑ = ศึกษาด้วยตนเอง ๓ = แลกเปลี่ยนเรียนรู้ ๕ = การสอนงาน ๗ = การให้คำปรึกษา ๙ = ติดตามผู้มีส่วนการณื ๑๐ = วิธีพัฒนาอื่นๆ	๒ = เรียนรู้จากการทำงาน ๔ = พี่เลี้ยง ๖ = ฝึกอบรม ๘ = การมอบหมายงาน ๑๐ = วิธีพัฒนาอื่นๆ	๒๕๖๗ ๒๕๖๘ ๒๕๖๙	๒๕๖๗ ๒๕๖๘ ๒๕๖๙
ปลัดเทศบาล	๑. สมรรถนะหลัก ๒. สมรรถนะประจำผู้บริหาร ๓. ทักษะด้านดิจิทัล ๔. งานที่จำเป็นในการปฏิบัติหน้าที่ในตำแหน่ง เช่น การบริหารจัดการ แล่งงานงบประมาณ การคลัง งานช่าง งานอำนวยความสะดวก งานสาธารณสุข งานสิ่งแวดล้อม งานสภา ฯลฯ	๑. พัฒนสมรรถนะที่กำหนดในแบบประเมินผลการปฏิบัติงานทุกปี ๒. พัฒนาทักษะการทำงานตามมาตรฐานกำหนดตำแหน่ง	๑ = ศึกษาด้วยตนเอง ๓ = แลกเปลี่ยนเรียนรู้ ๕ = การสอนงาน ๗ = การให้คำปรึกษา ๙ = ติดตามผู้มีส่วนการณื ๑๐ = วิธีพัฒนาอื่นๆ ๑๓ = ศึกษาด้วยตนเอง ๑๓ = แลกเปลี่ยนเรียนรู้ ๑๔ = ติดตามผู้มีส่วนการณื ๑๐ = วิธีพัฒนาอื่นๆ	✓ ✓ ✓	๒๕๖๗ ๒๕๖๘ ๒๕๖๙	๒๕๖๗ ๒๕๖๘ ๒๕๖๙
รองปลัดเทศบาล	๑. สมรรถนะหลัก ๒. สมรรถนะประจำผู้บริหาร ๓. ทักษะด้านดิจิทัล ๔. งานที่จำเป็นในการปฏิบัติหน้าที่ในตำแหน่ง เช่น การบริหารจัดการ แล่งงานงบประมาณ การคลัง งานช่าง งานอำนวยความสะดวก งานสาธารณสุข งานสิ่งแวดล้อม งานสภา ฯลฯ	๑. พัฒนสมรรถนะที่กำหนดในแบบประเมินผลการปฏิบัติงานทุกปี ๒. พัฒนาทักษะการทำงานตามมาตรฐานกำหนดตำแหน่ง	๑ = ศึกษาด้วยตนเอง ๓ = แลกเปลี่ยนเรียนรู้ ๕ = การสอนงาน ๗ = การให้คำปรึกษา ๙ = ติดตามผู้มีส่วนการณื ๑๐ = วิธีพัฒนาอื่นๆ ๑๓ = ศึกษาด้วยตนเอง ๑๓ = แลกเปลี่ยนเรียนรู้ ๑๔ = ติดตามผู้มีส่วนการณื ๑๐ = วิธีพัฒนาอื่นๆ	✓ ✓ ✓	๒๕๖๗ ๒๕๖๘ ๒๕๖๙	๒๕๖๗ ๒๕๖๘ ๒๕๖๙

ก.ท.จ.ปงไธ
 ก.ท.จ.ปงไธ ครั้งที่ ๙/๖๖
 เมื่อวันที่ ๒๑ ก.ย. ๒๕๖๖

	แผนงาน งบประมาณ การคลัง งานช่าง งานอำนวยความสะดวก งานสภา ฯลฯ				
สำนักปลัด หน.สำนักปลัด	<ul style="list-style-type: none"> ๑. สมรรถนะหลัก ๒. สมรรถนะประจำผู้บริหาร ๓. ทักษะด้านดิจิทัล ๔. งานที่จำเป็นในการปฏิบัติหน้าที่ เช่น งานอำนวยความสะดวก งานบริหารงานทั่วไป งานประสานงานทั่วไป งานสภา งานรัฐพิธี งานที่ไม่อยู่ในส่วนราชการอื่น 	<ul style="list-style-type: none"> ๑. พัฒนาระบบราชการที่กำหนดในแบบประเมินผลการปฏิบัติงานทุกปี ๒. พัฒนาระบบการดำเนินงานตามมาตรฐานกำหนดตำแหน่ง 	<ul style="list-style-type: none"> ๑ = ศึกษาด้วยตนเอง ๒ = เรียนรู้จากการปฏิบัติงาน ๓ = แลกเปลี่ยนเรียนรู้ ๗ = การให้คำปรึกษา ๔ = ติดตามผู้ประสบความสำเร็จ ๑๐ = วิธีพัฒนาอื่นๆ 	✓	✓
นักวิเคราะห์นโยบายและแผน	<ul style="list-style-type: none"> ๑. สมรรถนะหลัก ๒. สมรรถนะประจำสายงาน ๓. ทักษะด้านดิจิทัล ๔. งานที่จำเป็นในการปฏิบัติหน้าที่ในตำแหน่ง เช่น งานแผน งบประมาณ ข้อบัญญัติ ฯลฯ 	<ul style="list-style-type: none"> ๑. พัฒนาระบบราชการที่กำหนดในแบบประเมินผลการปฏิบัติงานทุกปี ๒. พัฒนาระบบการดำเนินงานตามมาตรฐานกำหนดตำแหน่ง 	<ul style="list-style-type: none"> ๑ = ศึกษาด้วยตนเอง ๒ = เรียนรู้จากการปฏิบัติงาน ๓ = แลกเปลี่ยนเรียนรู้ ๔ = พี่เลี้ยง ๕ = การสอนงาน ๖ = มีกรอบ ๗ = การให้คำปรึกษา ๘ = การมอบหมายงาน ๙ = ติดตามผู้ประสบความสำเร็จ ๑๐ = วิธีพัฒนาอื่นๆ 	✓	✓
นักทรัพยากรบุคคล	<ul style="list-style-type: none"> ๑. สมรรถนะหลัก 	<ul style="list-style-type: none"> ๑. พัฒนาระบบราชการที่กำหนดในแบบประเมินผลการปฏิบัติงานทุกปี 	<ul style="list-style-type: none"> ๑ = ศึกษาด้วยตนเอง ๒ = เรียนรู้จากการปฏิบัติงาน ๓ = แลกเปลี่ยนเรียนรู้ ๔ = พี่เลี้ยง 	✓	✓

ก.ท.จ.เบ็نگกาฬ ครังที่ ๑, ๖๖
 เมื่อวันที่ 21 ก.ย. 2566

[Signature]

	<p>๒. สมรรถนะประจำสายงาน</p> <p>๓. ทักษะด้านดิจิทัล</p> <p>๔. งานที่จำเป็นในการปฏิบัติหน้าที่ในตำแหน่ง เช่น งานเลื่อนขั้น เลื่อนระดับ งานประเมินผลสัมฤทธิ์การทำงาน พัฒนา งานสรรหา งานเงินเดือน ค่าจ้าง ค่าตอบแทน งานเศรษฐกิจงานเขียนโครงการ งานฝึกอบรม งานบริการ ฯลฯ</p>	<p>๒. พัฒนาศักยภาพการทำงานตามมาตรฐานที่กำหนดตำแหน่ง</p>	<p>๕= การสอนงาน ๒ = ฝึกอบรม</p> <p>๗ = การให้คำปรึกษา ๔ = การมอบหมายงาน</p> <p>๙ = ติดตามผู้ปฏิบัติงาน ๑๐ = วิธีพัฒนาอื่นๆ</p>	
<p>บิตกร</p>	<p>๑. สมรรถนะหลัก</p> <p>๒. สมรรถนะประจำสายงาน</p> <p>๓. ทักษะด้านดิจิทัล</p> <p>๔. งานที่จำเป็นในการปฏิบัติหน้าที่ในตำแหน่ง เช่น งานกฎหมาย งานสอบสวน และวินัย ฯลฯ</p>	<p>๑. พัฒนาศมรรถนะที่กำหนดในแบบประเมินผลการปฏิบัติงานทุกปี</p> <p>๒. พัฒนาศักยภาพการทำงานตามมาตรฐานที่กำหนดตำแหน่ง</p>	<p>๑ = ศึกษาค้นตนเอง ๒= เรียนรู้จากการปฏิบัติงาน</p> <p>๓ = แลกเปลี่ยนเรียนรู้ ๔ = พี่เลี้ยง</p> <p>๕= การสอนงาน ๖ = ฝึกอบรม</p> <p>๗ = การให้คำปรึกษา ๘ = การมอบหมายงาน</p> <p>๙ = ติดตามผู้ปฏิบัติงาน ๑๐ = วิธีพัฒนาอื่นๆ</p>	
<p>นักวิชาการ สายการสอน</p>	<p>๓. สมรรถนะหลัก</p> <p>๒. สมรรถนะประจำสายงาน</p> <p>๓. ทักษะด้านดิจิทัล</p> <p>๔. งานที่จำเป็นในการปฏิบัติหน้าที่ในตำแหน่ง เช่น งานควบคุมและจัดการ</p>	<p>๑. พัฒนาศมรรถนะที่กำหนดในแบบประเมินผลการทำงานทุกปี</p> <p>๒. พัฒนาศักยภาพการทำงานตามมาตรฐานที่กำหนดตำแหน่ง</p>	<p>๑ = ศึกษาค้นตนเอง ๒= เรียนรู้จากการปฏิบัติงาน</p> <p>๓ = แลกเปลี่ยนเรียนรู้ ๔ = พี่เลี้ยง</p> <p>๕= การสอนงาน ๖ = ฝึกอบรม</p> <p>๗ = การให้คำปรึกษา ๘ = การมอบหมายงาน</p> <p>๙ = ติดตามผู้ปฏิบัติงาน ๑๐ = วิธีพัฒนาอื่นๆ</p>	

ก.ท.จ.บึงกาฬ

ก.ท.จ.บึงกาฬ ครั้งที่ ๑/๖๖
เมื่อวันที่ ๒1 ก.ย. 2566

<p>นักจัดการงาน เทศกิจ</p>	<p>สิ่งแวดล้อม ฯลฯ</p>	<p>๑. สมรรถนะหลัก ๒. สมรรถนะประจำสายงาน ๓. ทักษะด้านดิจิทัล ๔. งานที่จำเป็นในการปฏิบัติหน้าที่ใน ตำแหน่ง เช่น งานรักษาความสงบ เรียบร้อย ฯลฯ</p>	<p>๑. พัฒนาสมรรถนะที่กำหนดในแบบ ประเมินผลการทำงานทุกปี ๒. พัฒนาทักษะการทำงานตาม มาตรฐานกำหนดตำแหน่ง</p>	<p>๑ = ศึกษาด้วยตนเอง ๒= เรียนรู้จากการทำงาน ๓ = แลกเปลี่ยนเรียนรู้ ๔ = พี่เลี้ยง ๕= การสอนงาน ๖ = ฝึกอบรม ๗ = การให้คำปรึกษา ๘ = การมอบหมายงาน ๙ = ติดตามผู้รับผิดชอบการณ ๑๐ = วิธีพัฒนาอื่นๆ</p>	<p>✓</p>	<p>✓</p>	<p>✓</p>
<p>นักจัดการงาน ทะเบียนและบัตร</p>	<p>๑. สมรรถนะหลัก ๒. สมรรถนะประจำสายงาน ๓. ทักษะด้านดิจิทัล ๔. งานที่จำเป็นในการปฏิบัติหน้าที่ใน ตำแหน่ง เช่น งานเกี่ยวข้องกับงาน ทะเบียน ฯลฯ</p>	<p>๑. พัฒนาสมรรถนะที่กำหนดในแบบ ประเมินผลการทำงานทุกปี ๒. พัฒนาทักษะการทำงานตาม มาตรฐานกำหนดตำแหน่ง</p>	<p>๑ = ศึกษาด้วยตนเอง ๒= เรียนรู้จากการทำงาน ๓ = แลกเปลี่ยนเรียนรู้ ๔ = พี่เลี้ยง ๕= การสอนงาน ๖ = ฝึกอบรม ๗ = การให้คำปรึกษา ๘ = การมอบหมายงาน ๙ = ติดตามผู้รับผิดชอบการณ ๑๐ = วิธีพัฒนาอื่นๆ</p>	<p>๑ = ศึกษาด้วยตนเอง ๒= เรียนรู้จากการทำงาน ๓ = แลกเปลี่ยนเรียนรู้ ๔ = พี่เลี้ยง ๕= การสอนงาน ๖ = ฝึกอบรม ๗ = การให้คำปรึกษา ๘ = การมอบหมายงาน ๙ = ติดตามผู้รับผิดชอบการณ ๑๐ = วิธีพัฒนาอื่นๆ</p>	<p>✓</p>	<p>✓</p>	<p>✓</p>
<p>เจ้าพนักงาน ธุรการ</p>	<p>๑. สมรรถนะหลัก ๒. สมรรถนะประจำสายงาน ๓. ทักษะด้านดิจิทัล ๔. งานที่จำเป็นในการปฏิบัติหน้าที่ใน ตำแหน่ง เช่น งานอำนวยความสะดวก บริการงานทั่วไป งานประสานงาน</p>	<p>๑. พัฒนาสมรรถนะที่กำหนดในแบบ ประเมินผลการทำงานทุกปี ๒. พัฒนาทักษะการทำงานตาม มาตรฐานกำหนดตำแหน่ง</p>	<p>๑ = ศึกษาด้วยตนเอง ๒= เรียนรู้จากการทำงาน ๓ = แลกเปลี่ยนเรียนรู้ ๔ = พี่เลี้ยง ๕= การสอนงาน ๖ = ฝึกอบรม ๗ = การให้คำปรึกษา ๘ = การมอบหมายงาน ๙ = ติดตามผู้รับผิดชอบการณ ๑๐ = วิธีพัฒนาอื่นๆ</p>	<p>๑ = ศึกษาด้วยตนเอง ๒= เรียนรู้จากการทำงาน ๓ = แลกเปลี่ยนเรียนรู้ ๔ = พี่เลี้ยง ๕= การสอนงาน ๖ = ฝึกอบรม ๗ = การให้คำปรึกษา ๘ = การมอบหมายงาน ๙ = ติดตามผู้รับผิดชอบการณ ๑๐ = วิธีพัฒนาอื่นๆ</p>	<p>✓</p>	<p>✓</p>	<p>✓</p>

ก.ท.จ.บึงกาฬ
เมื่อวันที่ 21 ก.ย. 2566

จพง.ป้อมกันและ บรรพชาสาธณ กับ	ทั่วไป งานธุรการ งานสารบรรณ ฯลฯ	๑. สมรรถนะหลัก ๒. สมรรถนะประจำสายงาน ๓. ทักษะด้านดิจิทัล ๔. งานที่จำเป็นในการปฏิบัติหน้าที่ใน ตำแหน่ง เช่น งานเฝ้าระวังภัย การ ช่วยภัย งาน กู้ชีพ อพปร. ฯลฯ	๑. พัฒนาสมรรถนะที่กำหนดในแบบ ประเมินผลการทำงานทุกปี ๒. พัฒนาศักยภาพการทำงานตาม มาตรฐานกำหนดตำแหน่ง	๑ = ศึกษาค้นคว้าตนเอง ๒ = เรียนรู้จากการทำงาน ๓ = แลกเปลี่ยนเรียนรู้ ๔ = พี่เลี้ยง ๕ = การสอนงาน ๖ = ฝึกอบรม ๗ = การให้คำปรึกษา ๘ = การมอบหมายงาน ๙ = ติดตามผู้รับผิดชอบการณ ๑๐ = วิธีพัฒนาอื่นๆ	✓	✓	✓
เจ้าพนักงาน สาธารณสุข	๑. สมรรถนะหลัก ๒. สมรรถนะประจำสายงาน ๓. ทักษะด้านดิจิทัล ๔. งานที่จำเป็นในการปฏิบัติหน้าที่ใน ตำแหน่ง เช่น งานเฝ้าระวังความสงบ เรียบร้อย ฯลฯ	๑. พัฒนาสมรรถนะที่กำหนดในแบบ ประเมินผลการทำงานทุกปี ๒. พัฒนาศักยภาพการทำงานตาม มาตรฐานกำหนดตำแหน่ง	๑ = ศึกษาค้นคว้าตนเอง ๒ = เรียนรู้จากการทำงาน ๓ = แลกเปลี่ยนเรียนรู้ ๔ = พี่เลี้ยง ๕ = การสอนงาน ๖ = ฝึกอบรม ๗ = การให้คำปรึกษา ๘ = การมอบหมายงาน ๙ = ติดตามผู้รับผิดชอบการณ ๑๐ = วิธีพัฒนาอื่นๆ	✓	✓	✓	✓
พนักงานวิชาความถนัด							
ผู้ช่วยนัก ทรัพยากรบุคคล	๑. สมรรถนะหลัก ๒. ทักษะด้านดิจิทัล ๓. สมรรถนะประจำสายงาน งานที่จำเป็นในการปฏิบัติหน้าที่ในตำแหน่ง เช่น งานเลื่อนขั้น เลื่อนระดับ งานประเมิน	๑. พัฒนาสมรรถนะที่กำหนดในแบบ ประเมินผลการทำงานทุกปี ๒. พัฒนาศักยภาพการทำงานตาม มาตรฐานกำหนดตำแหน่ง	๑ = ศึกษาค้นคว้าตนเอง ๒ = เรียนรู้จากการทำงาน ๓ = แลกเปลี่ยนเรียนรู้ ๔ = พี่เลี้ยง ๕ = การสอนงาน ๖ = ฝึกอบรม ๗ = การให้คำปรึกษา ๘ = การมอบหมายงาน ๙ = ติดตามผู้รับผิดชอบการณ ๑๐ = วิธีพัฒนาอื่นๆ	✓	✓	✓	✓

ก.ท.จ.บึงกาฬ

ก.ท.จ.บึงกาฬ ครั้งที่ ๑
เมื่อวันที่ 21 ก.ย. 2566

๑๒๒

ผู้ช่วยนักวิเคราะห์ และแผน	สวัสดิการ งานพัฒนา งานสรรหา งาน เงินเดือน ค่าจ้าง ค่าตอบแทน ฯลฯ ๑. สมรรถนะหลัก ๒. ทักษะด้านดิจิทัล ๓. สมรรถนะประจำสายงาน	พัฒนาสมรรถนะที่กำหนดในแบบ ประเมินผลการทำงานทุกปี ๒. พัฒนาทักษะการทำงานตาม มาตรฐานที่กำหนดตำแหน่ง	๑ = ศึกษาด้วยตนเอง ๒ = เรียนรู้จากการทำงานปฏิบัติงาน ๓ = แลกเปลี่ยนเรียนรู้ ๔ = พี่เลี้ยง ๕ = การสอนงาน ๖ = สិทธิอบรม ๗ = การให้คำปรึกษา ๘ = การมอบหมายงาน ๙ = ติดตามประเมินผลประเมิน ๑๐ = วิธีพัฒนาอื่นๆ	✓	✓
พนักงานจ้างทั่วไป					
พนักงานขับ รถยนต์	๑. สมรรถนะหลัก ๒. งานที่จำเป็นในการปฏิบัติงานหน้าที่ใน ตำแหน่ง ตำแหน่ง เช่น เรียนรู้การบำรุงรักษา เครื่องยนต์ มารยาทการใช้รถใช้ถนน เครื่องหมายจราจร ฯลฯ	๑. พัฒนสมรรถนะที่กำหนดในแบบ ประเมินผลการทำงานทุกปี ๒. พัฒนาทักษะประสบการณ์ในการทำงานตามที่ได้รับมอบหมาย	๑ = ศึกษาด้วยตนเอง ๒ = เรียนรู้จากการทำงานปฏิบัติงาน ๘ = การมอบหมายงาน ๑๐ = วิธีพัฒนาอื่นๆ	✓	✓
พนักงานขับ คันเพลิง	๑. สมรรถนะหลัก ๒. งานที่จำเป็นในการปฏิบัติงานหน้าที่ใน ตำแหน่ง เช่น เรียนรู้การบำรุงรักษา เครื่องยนต์ มารยาทการใช้รถใช้ถนน เครื่องหมายจราจร ฯลฯ	๑. พัฒนสมรรถนะที่กำหนดในแบบ ประเมินผลการทำงานทุกปี ๒. พัฒนาทักษะประสบการณ์ในการทำงานตามที่ได้รับมอบหมาย	๑ = ศึกษาด้วยตนเอง ๒ = เรียนรู้จากการทำงานปฏิบัติงาน ๘ = การมอบหมายงาน ๑๐ = วิธีพัฒนาอื่นๆ	✓	✓
พนักงานขับรถตู้ สีฟ	๑. สมรรถนะหลัก	๑. พัฒนสมรรถนะที่กำหนดในแบบ ประเมินผลการทำงานทุกปี	๑ = ศึกษาด้วยตนเอง ๒ = เรียนรู้จากการทำงานปฏิบัติงาน ๘ = การมอบหมายงาน ๑๐ = วิธีพัฒนาอื่นๆ	✓	✓

ก.ท.จ.บงกาฬ
 ก.ท.จ.บงกาฬ ครั้งที่ ๙/๒๕
 เมื่อวันที่ 21 ก.ย. 2566

	๒. งานที่จำเป็นในการปฏิบัติหน้าที่ในตำแหน่ง เช่น เรียนรู้การบำรุงรักษา เครื่องยนต์ มารยาทการใช้รถใช้ถนน เครื่องหมายจราจร ฯลฯ	๒. พัฒนากิจกรรมประสานงานในการทำงานตามงานที่ได้รับมอบหมาย			
ขาม	๑. สมรรถนะหลัก ๒. งานที่จำเป็นในการปฏิบัติหน้าที่ในตำแหน่ง เช่น การรักษาระเวลาปิดเปิดสำนักงาน งานรักษาความปลอดภัย การลงบันทึกรายงานสถานการณ์ประจำวัน ฯลฯ	๑. พัฒนาศรรณะที่กำหนดในรูปแบบประเมินผลการทำงานทุกปี ๒. พัฒนากิจกรรมประสานงานในการทำงานตามงานที่ได้รับมอบหมาย	๑ = ศึกษาด้วยตนเอง ๒ = เรียนรู้จากการทำงาน ๘ = การมอบหมายงาน ๑๐ = วิธีพัฒนาอื่นๆ	✓	✓
คนสวน	๑. สมรรถนะหลัก ๒. งานที่จำเป็นในการปฏิบัติหน้าที่ในตำแหน่ง เช่น งานบำรุงรักษาต้นไม้ สวนหญ้า งานบำรุงรักษาเครื่องดนตรีในเบื้องต้น งานออกแบบและตกแต่งต้นไม้เล็กใหญ่ ฯลฯ	๑. พัฒนาศรรณะที่กำหนดในรูปแบบประเมินผลการทำงานทุกปี ๒. พัฒนากิจกรรมประสานงานในการทำงานตามงานที่ได้รับมอบหมาย	๑ = ศึกษาด้วยตนเอง ๒ = เรียนรู้จากการทำงาน ๘ = การมอบหมายงาน ๑๐ = วิธีพัฒนาอื่นๆ	✓	✓
แม่บ้าน	๑. สมรรถนะหลัก ๒. งานที่จำเป็นในการปฏิบัติหน้าที่ในตำแหน่ง เช่น รักษาความสะอาด คัดบับ ฯลฯ	๑. พัฒนาศรรณะที่กำหนดในรูปแบบประเมินผลการทำงานทุกปี ๒. พัฒนากิจกรรมประสานงานในการทำงานตามงานที่ได้รับมอบหมาย	๑ = ศึกษาด้วยตนเอง ๒ = เรียนรู้จากการทำงาน ๘ = การมอบหมายงาน ๑๐ = วิธีพัฒนาอื่นๆ	✓	✓
คนงาน	๑. สมรรถนะหลัก	๑. พัฒนาศรรณะที่กำหนดในรูปแบบ	๑ = ศึกษาด้วยตนเอง ๒ = เรียนรู้จากการทำงาน	✓	✓

ก.ท.จ.เบ็ญกาฬ
 ก.ท.จ.เบ็ญกาฬ ครั้งที่ ๑/๖๖
 เมื่อวันที่ 21 ก.ย. 2566

	<p>๒. งานที่จำเป็นในการปฏิบัติงานทั้งในด้านแหล่ง เช่น งานธุรการ ฯลฯ</p>	<p>ประเมินผลการทำงานที่ปฏิบัติงานทุกปี</p> <p>๒. พัฒนาศักยภาพบุคลากรในการทำงานตามที่ได้รับมอบหมาย</p>	<p>๘ = การมอบหมายงาน ๓๐ = วิธีพัฒนาอื่นๆ</p>	
<p>ถอดคลัง</p> <p>ผู้อำนวยการกองคลัง</p>	<p>๑. สมรรถนะหลัก</p> <p>๒. สมรรถนะประจำสายงาน</p> <p>๓. ทักษะด้านดิจิทัล</p> <p>๔. งานที่จำเป็นในการปฏิบัติงานทั้งในด้านแหล่ง เช่น งานอำนวยความสะดวก งานบริหาร งานการคลัง งานงบประมาณ งานสวัสดิการ งานการเงิน การบัญชี การจัดเก็บ งานพัสดุ ฯลฯ</p>	<p>๑. พัฒนาศรรถนะที่กำหนดในแบบประเมินผลการทำงานทุกปี</p> <p>๒. พัฒนาศักยภาพการทำงานตามมาตรฐานที่กำหนดด้านแหล่ง</p>	<p>๑ = ศึกษาค้นตนเอง ๒ = เรียนรู้จากการทำงาน</p> <p>๓ = แลกเปลี่ยนเรียนรู้ ๓๗ = การให้คำปรึกษา</p> <p>๔ = ติดตามผู้ปฏิบัติงาน ๓๐ = วิธีพัฒนาอื่นๆ</p>	
<p>นักวิชาการคลัง</p> <p>ก.ท.จ.บึงกาฬ</p>	<p>๑. สมรรถนะหลัก</p> <p>๒. สมรรถนะประจำสายงาน</p> <p>๓. ทักษะด้านดิจิทัล</p> <p>๔. งานที่จำเป็นในการปฏิบัติงานทั้งในด้านแหล่ง เช่น งานจัดทำงานงบประมาณ งานเกี่ยวข้องกับสถานการณ์การจัดตั้ง ฯลฯ</p>	<p>๑. พัฒนาศรรถนะที่กำหนดในแบบประเมินผลการทำงานทุกปี</p> <p>๒. พัฒนาศักยภาพการทำงานตามมาตรฐานที่กำหนดด้านแหล่ง</p>	<p>๑ = ศึกษาค้นตนเอง ๒ = เรียนรู้จากการทำงาน</p> <p>๓ = แลกเปลี่ยนเรียนรู้ ๔ = พี่เลี้ยง</p> <p>๕ = การสอนงาน ๖ = สนิทสนม</p> <p>๗ = การให้คำปรึกษา ๘ = การมอบหมายงาน</p> <p>๙ = ติดตามผู้ปฏิบัติงาน ๓๐ = วิธีพัฒนาอื่นๆ</p>	
<p>เจ้าพนักงานพัสดุ</p>	<p>๑. สมรรถนะหลัก</p>	<p>๑. พัฒนาศรรถนะที่กำหนดในแบบ</p>	<p>๑ = ศึกษาค้นตนเอง ๒ = เรียนรู้จากการทำงาน</p>	

ก.ท.จ.บึงกาฬ ครั้งที่ ๙/๒๖
 เมื่อวันที่ 24-ก.ค. 2566

	<p>๒. สมรรถนะประจำสายงาน</p> <p>๓. ทักษะด้านดิจิทัล</p> <p>๔. งานที่จำเป็นในการปฏิบัติงานที่บ้าน</p> <p>ตำแหน่ง เช่น งานจัดซื้อ จัดจ้าง งาน ลงทะเบียนพัสดุ ครูฝึก สำนึกงาน งานวิธีการพัสดุ สดง สอบ ประกวด ราคาพัสดุ ฯลฯ</p>	<p>ประเมินผลการปฏิบัติงานทุกปี</p> <p>๒. พัฒนาทักษะการทำงานตาม มาตรฐานกำหนดตำแหน่ง</p>	<p>๓ = แลกเปลี่ยนเรียนรู้ ๔ = พี่เลี้ยง ๕ = การสอนงาน ๖ = ฝึกอบรม ๗ = การให้คำปรึกษา ๘ = การมอบหมายงาน ๙ = ติดตามผู้ปฏิบัติงาน ๑๐ = วิจัยพัฒนาอื่นๆ</p>		
<p>เจ้าพนักงาน จัดเก็บรายได้</p>	<p>๑. สมรรถนะหลัก</p> <p>๒. สมรรถนะประจำสายงาน</p> <p>๓. ทักษะด้านดิจิทัล</p> <p>๔. งานที่จำเป็นในการปฏิบัติงานที่บ้าน</p> <p>ตำแหน่ง เช่น งานจัดเก็บ งานเขียน ใบเสร็จ งานภาษีอากร งานการเงิน ฯลฯ</p>	<p>๓. พัฒนสมรรถนะที่กำหนดในแบบ ประเมินผลการปฏิบัติงานทุกปี</p> <p>๒. พัฒนาทักษะการทำงานตาม มาตรฐานกำหนดตำแหน่ง</p>	<p>๑ = ศึกษาด้วยตนเอง ๒ = เรียนรู้จากการปฏิบัติงาน ๓ = แลกเปลี่ยนเรียนรู้ ๔ = พี่เลี้ยง ๕ = การสอนงาน ๖ = ฝึกอบรม ๗ = การให้คำปรึกษา ๘ = การมอบหมายงาน ๙ = ติดตามผู้ปฏิบัติงาน ๑๐ = วิจัยพัฒนาอื่นๆ</p>		
<p>เจ้าพนักงาน การเงินและบัญชี</p>	<p>๓. สมรรถนะหลัก</p> <p>๒. สมรรถนะประจำสายงาน</p> <p>๓. ทักษะด้านดิจิทัล</p> <p>๔. งานที่จำเป็นในการปฏิบัติงานที่บ้าน</p> <p>ตำแหน่ง เช่น งานการเงิน การบัญชี งานควบคุมรักษา การเงินบัญชี</p>	<p>๓. พัฒนสมรรถนะที่กำหนดในแบบ ประเมินผลการปฏิบัติงานทุกปี</p> <p>๒. พัฒนาทักษะการทำงานตาม มาตรฐานกำหนดตำแหน่ง</p>	<p>๑ = ศึกษาด้วยตนเอง ๒ = เรียนรู้จากการปฏิบัติงาน ๓ = แลกเปลี่ยนเรียนรู้ ๔ = พี่เลี้ยง ๕ = การสอนงาน ๖ = ฝึกอบรม ๗ = การให้คำปรึกษา ๘ = การมอบหมายงาน ๙ = ติดตามผู้ปฏิบัติงาน ๑๐ = วิจัยพัฒนาอื่นๆ</p>		

น.ท.จ.นิงกาพ
น.ท.จ.นิงกาพ ครั้งที่ ๙/๖๖
เมื่อวันที่ 2-1 ก.ย. 2566

	ใบสำคัญ ฯลฯ				
เจ้าของกิจการ ผู้จัดการ	๑. สมรรถนะหลัก ๒. สมรรถนะประจำสายงาน ๓. ทักษะด้านดิจิทัล ๔. งานที่จำเป็นในการปฏิบัติหน้าที่ใน ตำแหน่ง เช่น งานอำนวยความสะดวก งาน บริหารงานทั่วไป งานประสานงาน ทั่วไป งานธุรการ งานสารบรรณ ฯลฯ	๑. พัฒนาศมรรถนะที่กำหนดในรูปแบบ ประเมินผลการปฏิบัติงานทุกปี ๒. พัฒนาศักยภาพการทำงานตาม มาตรฐานกำหนดตำแหน่ง	๑ = ศึกษาด้วยตนเอง ๒ = เรียนรู้จากการปฏิบัติงาน ๓ = แลกเปลี่ยนเรียนรู้ ๔ = พี่เลี้ยง ๕ = การสอนงาน ๖ = สិทธิอบรม ๗ = การให้คำปรึกษา ๘ = การมอบหมายงาน ๙ = ติดตามผู้รับผิดชอบการณ ๑๐ = วิธีพัฒนาอื่นๆ		
พนักงานจ้างตามภารกิจ					
เจ้าของกิจการ จัดเก็บรายได้	๑. สมรรถนะหลัก ๒. สมรรถนะประจำสายงาน ๓. ทักษะด้านดิจิทัล ๔. งานที่จำเป็นในการปฏิบัติหน้าที่ใน ตำแหน่ง เช่น งานจัดเก็บ งานเขียน ใบเสร็จภาษีอากร งานการเงิน ฯลฯ	๑. พัฒนาศมรรถนะที่กำหนดในรูปแบบ ประเมินผลการปฏิบัติงานทุกปี ๒. พัฒนาศักยภาพการทำงานตาม มาตรฐานกำหนดตำแหน่ง	๑ = ศึกษาด้วยตนเอง ๒ = เรียนรู้จากการปฏิบัติงาน ๓ = แลกเปลี่ยนเรียนรู้ ๔ = พี่เลี้ยง ๕ = การสอนงาน ๖ = สัทธิอบรม ๗ = การให้คำปรึกษา ๘ = การมอบหมายงาน ๙ = ติดตามผู้รับผิดชอบการณ ๑๐ = วิธีพัฒนาอื่นๆ		
ผู้ช่วยเจ้า นักวิชาการ การเงินและบัญชี	๑. สมรรถนะหลัก ๒. สมรรถนะประจำสายงาน ๓. ทักษะด้านดิจิทัล ๔. งานที่จำเป็นในการปฏิบัติหน้าที่ใน	๑. พัฒนาศมรรถนะที่กำหนดในรูปแบบ ประเมินผลการปฏิบัติงานทุกปี ๒. พัฒนาศักยภาพการทำงานตาม มาตรฐานกำหนดตำแหน่ง	๑ = ศึกษาด้วยตนเอง ๒ = เรียนรู้จากการปฏิบัติงาน ๓ = แลกเปลี่ยนเรียนรู้ ๔ = พี่เลี้ยง ๕ = การสอนงาน ๖ = สัทธิอบรม ๗ = การให้คำปรึกษา ๘ = การมอบหมายงาน ๙ = ติดตามผู้รับผิดชอบการณ ๑๐ = วิธีพัฒนาอื่นๆ		

ก.พ.จ.บึงกาฬ
 ก.พ.จ.บึงกาฬ ครังที่
 เมื่อวันที่ 21 ก.ย. 2566

ผู้ช่วยนักวิชาการ พิเศษ	ตำแหน่ง ๑. สมรรถนะหลัก ๒. สมรรถนะประจำสายงาน ๓. ทักษะด้านดิจิทัล ๔. งานที่จำเป็นในการปฏิบัติงานที่ใน ตำแหน่ง	๓. พัฒนาสมรรถนะที่กำหนดในแบบ ประเมินผลการทำงานทุกปี ๒. พัฒนาทักษะการทำงานตาม มาตรฐานที่กำหนดตำแหน่ง	๑ = ศึกษาด้วยตนเอง ๒= เรียนรู้จากการทำงาน ๓ = แลกเปลี่ยนเรียนรู้ ๔ = พี่เลี้ยง ๕= การสอนงาน ๖ = สிகอบรม ๗ = การให้คำปรึกษา ๘ = การมอบหมายงาน ๙ = ติดตามผู้รับสาระณณ์ ๑๐ = วิธีพัฒนาอื่นๆ	✓	✓	✓
พนักงานจ้างทั่วไป						
คนงาน	๑. สมรรถนะหลัก ๒. งานที่จำเป็นในการปฏิบัติงานที่ในตำแหน่ง เช่น งานธุรการ ฯลฯ	๓. พัฒนาสมรรถนะที่กำหนดในแบบ ประเมินผลการทำงานทุกปี ๒. พัฒนาทักษะประสบการณ์ในการ ทำงานตามงานที่ได้รับมอบหมาย	๑ = ศึกษาด้วยตนเอง ๒= เรียนรู้จากการทำงาน ๘ = การมอบหมายงาน ๑๐ = วิธีพัฒนาอื่นๆ	✓	✓	✓
กองช่าง ผู้อำนวยการกอง ช่าง	๑. สมรรถนะหลัก ๒. สมรรถนะประจำผู้บริหาร ๓. ทักษะด้านดิจิทัล ๔. งานที่จำเป็นในการปฏิบัติงานที่ใน ตำแหน่ง เช่นงานด้านการออกแบบ การเขียนแบบ ประมาณราคา ควบคุม การก่อสร้าง และงานอื่นๆ ที่เกี่ยวกับ งานช่าง	๑. พัฒนาสมรรถนะที่กำหนดในแบบ ประเมินผลการทำงานทุกปี ๒. พัฒนาทักษะการทำงานตาม มาตรฐานที่กำหนดตำแหน่ง	๑ = ศึกษาด้วยตนเอง ๒= เรียนรู้จากการทำงาน ๓ = แลกเปลี่ยนเรียนรู้ ๗ = การให้คำปรึกษา ๔ = ติดตามผู้รับสาระณณ์ ๑๐ = วิธีพัฒนาอื่นๆ	✓	✓	✓

ก.ท.จ.บึงกาฬ
ก.ท.จ.บึงกาฬ ครั้งที่ ๙/๖๖
เมื่อวันที่ 21.ก.ย. 2566

<p>นักจัดการงานทั่วไป</p>	<p>๑. สมรรถนะหลัก ๒. สมรรถนะประจำสายงาน ๓. ทักษะด้านดิจิทัล ๔. งานที่จำเป็นในการปฏิบัติหน้าที่ในตำแหน่ง งานอำนวยความสะดวก งานบริหารงานทั่วไป งานประสานงานทั่วไป งานสูงการงานสารบรรณ งานสภา งานรัฐพิธี</p>	<p>๑. พัฒนสมรรถนะที่กำหนดในแบบประเมินผลการปฏิบัติงานทุกปี ๒. พัฒนาทักษะการทำงานตามมาตรฐานกำหนดตำแหน่ง</p>	<p>๑ = ศึกษาด้วยตนเอง ๒= เรียนรู้จากการปฏิบัติงาน ๓ = แลกเปลี่ยนเรียนรู้ ๔ = พี่เลี้ยง ๕= การสอนงาน ๖ = ฝึกอบรม ๗ = การให้คำปรึกษา ๘ = การมอบหมายงาน ๙ = ติดตามผู้ปฏิบัติงาน ๑๐ = วิธีพัฒนาอื่นๆ</p>	✓	✓	✓
<p>วิศวกรโยธา</p>	<p>๑. สมรรถนะหลัก ๒. สมรรถนะประจำสายงาน ๓. ทักษะด้านดิจิทัล ๔. งานที่จำเป็นในการปฏิบัติหน้าที่ในตำแหน่ง เช่นงานด้านการออกแบบ การเขียนแบบ ประมาณราคา ควบคุม การก่อสร้าง และงานอื่นๆ ที่เกี่ยวข้องกับงานช่าง</p>	<p>๑. พัฒนสมรรถนะที่กำหนดในแบบประเมินผลการปฏิบัติงานทุกปี ๒. พัฒนาทักษะการทำงานตามมาตรฐานกำหนดตำแหน่ง</p>	<p>๑ = ศึกษาด้วยตนเอง ๒= เรียนรู้จากการปฏิบัติงาน ๓ = แลกเปลี่ยนเรียนรู้ ๔ = พี่เลี้ยง ๕= การสอนงาน ๖ = ฝึกอบรม ๗ = การให้คำปรึกษา ๘ = การมอบหมายงาน ๙ = ติดตามผู้ปฏิบัติงาน ๑๐ = วิธีพัฒนาอื่นๆ</p>	✓	✓	✓
<p>นายช่างโยธา</p>	<p>๑. สมรรถนะหลัก ๒. สมรรถนะประจำสายงาน ๓. ทักษะด้านดิจิทัล ๔. งานที่จำเป็นในการปฏิบัติหน้าที่ในตำแหน่ง เช่นงานด้านการออกแบบ การเขียนแบบ ประมาณราคา ควบคุมการ</p>	<p>๑. พัฒนสมรรถนะที่กำหนดในแบบประเมินผลการปฏิบัติงานทุกปี ๒. พัฒนาทักษะการทำงานตามมาตรฐานกำหนดตำแหน่ง</p>	<p>๑ = ศึกษาด้วยตนเอง ๒= เรียนรู้จากการปฏิบัติงาน ๓ = แลกเปลี่ยนเรียนรู้ ๔ = พี่เลี้ยง ๕= การสอนงาน ๖ = ฝึกอบรม ๗ = การให้คำปรึกษา ๘ = การมอบหมายงาน ๙ = ติดตามผู้ปฏิบัติงาน ๑๐ = วิธีพัฒนาอื่นๆ</p>	✓	✓	✓

ก.ท.จ.เบ็نگกาฬ ครั้งที ๙/๖๓
๒๑ ก.ย. ๒๕๖๖

<p>เจ้าพนักงาน ธุรการ</p>	<p>ก่อสร้าง และงานอื่นๆ ที่เกี่ยวข้องกับงานช่าง</p>	<p>๑. สมรรถนะหลัก ๒. สมรรถนะประจำสายงาน ๓. ทักษะด้านดิจิทัล ๔. งานที่จำเป็นในการปฏิบัติหน้าที่ใน ตำแหน่ง เช่น การร่าง การเขียน หนังสือราชการ การจัดทำรายงาน การประชุม งานประสานงาน ฯลฯ</p>	<p>๑. พัฒนาศมรรถนะที่กำหนดในแบบ ประเมินผลการทำงานทุกปี ๒. พัฒนาทักษะการทำงานตาม มาตรฐานกำหนดตำแหน่ง</p>	<p>๓ = ศึกษาด้วยตนเอง ๒ = เรียนรู้จากการทำงาน ๓ = แลกเปลี่ยนเรียนรู้ ๔ = พี่เลี้ยง ๕ = การสอนงาน ๖ = ฝึกอบรม ๗ = การให้คำปรึกษา ๘ = การมอบหมายงาน ๙ = ติดตามผู้ปฏิบัติงาน ๑๐ = วิธีพัฒนาอื่นๆ</p>	<p>✓</p>	<p>✓</p>	<p>✓</p>
<p>นายช่างไฟฟ้า</p>	<p>๑. สมรรถนะหลัก ๒. สมรรถนะประจำสายงาน ๓. ทักษะด้านดิจิทัล ๔. งานที่จำเป็นในการปฏิบัติหน้าที่ใน ตำแหน่ง เช่น งานซ่อมแซมระบบ ไฟฟ้า และงานอื่นๆ ที่เกี่ยวข้องกับงานช่าง</p>	<p>๑. พัฒนาศมรรถนะที่กำหนดในแบบ ประเมินผลการทำงานทุกปี ๒. พัฒนาทักษะการทำงานตาม มาตรฐานกำหนดตำแหน่ง</p>	<p>๓ = ศึกษาด้วยตนเอง ๒ = เรียนรู้จากการทำงาน ๓ = แลกเปลี่ยนเรียนรู้ ๔ = พี่เลี้ยง ๕ = การสอนงาน ๖ = ฝึกอบรม ๗ = การให้คำปรึกษา ๘ = การมอบหมายงาน ๙ = ติดตามผู้ปฏิบัติงาน ๑๐ = วิธีพัฒนาอื่นๆ</p>	<p>✓</p>	<p>✓</p>	<p>✓</p>	
<p>เจ้าพนักงาน ประปา</p>	<p>๑. สมรรถนะหลัก ๒. สมรรถนะประจำสายงาน ๓. ทักษะด้านดิจิทัล ๔. งานที่จำเป็นในการปฏิบัติหน้าที่ใน ตำแหน่ง เช่น งานประสานกิจกรรม</p>	<p>๑. พัฒนาศมรรถนะที่กำหนดในแบบ ประเมินผลการทำงานทุกปี ๒. พัฒนาทักษะการทำงานตาม มาตรฐานกำหนดตำแหน่ง</p>	<p>๓ = ศึกษาด้วยตนเอง ๒ = เรียนรู้จากการทำงาน ๓ = แลกเปลี่ยนเรียนรู้ ๔ = พี่เลี้ยง ๕ = การสอนงาน ๖ = ฝึกอบรม ๗ = การให้คำปรึกษา ๘ = การมอบหมายงาน ๙ = ติดตามผู้ปฏิบัติงาน ๑๐ = วิธีพัฒนาอื่นๆ</p>	<p>✓</p>	<p>✓</p>	<p>✓</p>	

ก.ท.จ.บึงกาฬ
ก.ท.จ.บึงกาฬ ครั้งที่ ๑๑ / ๖๖
เมื่อวันที่ ๒๑ ก.ย. ๒๕๖๖

	ปรงป่า งานระบบควบคุมท่อน้ำ และงานอื่นๆ ที่เกี่ยวข้องกับงานต่างๆ					
พนักงานจ้างตามภารกิจ						
ผู้ช่วยนายช่างโยธา	<p>๑. สมรรถนะหลัก</p> <p>๒. สมรรถนะประจำสายงาน</p> <p>๓. ชัยชนะด้านสติจิตต์</p> <p>๔. งานที่จำเป็นในการปฏิบัติหน้าที่ในตำแหน่ง เช่นงานด้านการออกแบบ การเขียนแบบ ประมาณราคา ควบคุมการก่อสร้าง และงานอื่นๆ ที่เกี่ยวข้องกับงานช่าง</p>	<p>๑. พัฒนาสมรรถนะที่กำหนดในแบบประเมินผลการปฏิบัติงานทุกปี</p> <p>๒. พัฒนาทักษะการทำงานตามมาตรฐานกำหนดตำแหน่ง</p>	<p>๑ = ศึกษาด้วยตนเอง ๒ = เรียนรู้จากการทำงาน</p> <p>๓ = แลกเปลี่ยนเรียนรู้ ๔ = พี่เลี้ยง</p> <p>๕ = การสอนงาน ๖ = มีกิจกรรม</p> <p>๗ = การให้คำปรึกษา ๘ = การมอบหมายงาน</p> <p>๙ = ติดตามผู้มีส่วนการณ ๑๐ = วิธีพัฒนาอื่นๆ</p>	✓	✓	✓
ผู้ช่วยนายช่างไฟฟ้า	<p>๑. สมรรถนะหลัก</p> <p>๒. สมรรถนะประจำสายงาน</p> <p>๓. ชัยชนะด้านสติจิตต์</p> <p>๔. งานที่จำเป็นในการปฏิบัติหน้าที่ในตำแหน่ง เช่น งานซ่อมแซมระบบไฟฟ้า และงานอื่นๆ ที่เกี่ยวข้องกับงานช่าง</p>	<p>๑. พัฒนาสมรรถนะที่กำหนดในแบบประเมินผลการปฏิบัติงานทุกปี</p> <p>๒. พัฒนาทักษะการทำงานตามมาตรฐานกำหนดตำแหน่ง</p>	<p>๑ = ศึกษาด้วยตนเอง ๒ = เรียนรู้จากการทำงาน</p> <p>๓ = แลกเปลี่ยนเรียนรู้ ๔ = พี่เลี้ยง</p> <p>๕ = การสอนงาน ๖ = มีกิจกรรม</p> <p>๗ = การให้คำปรึกษา ๘ = การมอบหมายงาน</p> <p>๙ = ติดตามผู้มีส่วนการณ ๑๐ = วิธีพัฒนาอื่นๆ</p>	✓	✓	✓
พนักงานผลิตน้ำประปา	<p>๑. สมรรถนะหลัก</p> <p>๒. สมรรถนะประจำสายงาน</p> <p>๓. ชัยชนะด้านสติจิตต์</p> <p>งานที่จำเป็นในการปฏิบัติหน้าที่ในตำแหน่ง งานประสานกิจกรรมประปา งานระบบคุณภาพน้ำ และงานอื่นๆ ที่เกี่ยวข้องกับงานช่าง</p>	<p>๑. พัฒนาสมรรถนะที่กำหนดในแบบประเมินผลการปฏิบัติงานทุกปี</p> <p>๒. พัฒนาทักษะการทำงานตามมาตรฐานกำหนดตำแหน่ง</p>	<p>๑ = ศึกษาด้วยตนเอง ๒ = เรียนรู้จากการทำงาน</p> <p>๓ = แลกเปลี่ยนเรียนรู้ ๔ = พี่เลี้ยง</p> <p>๕ = การสอนงาน ๖ = มีกิจกรรม</p> <p>๗ = การให้คำปรึกษา ๘ = การมอบหมายงาน</p> <p>๙ = ติดตามผู้มีส่วนการณ ๑๐ = วิธีพัฒนาอื่นๆ</p>	✓	✓	✓

ก.ท.อ.บึงกาฬ
 ก.ท.อ.บึงกาฬ ครั้งที่ ๑๖๕
 เมื่อวันที่ ๒๑ ก.ย. ๒๕๖๕

พนักงานจ้างทั่วไป						
พนักงานผลิตน้ำประปา	<p>๑. สมรรถนะหลัก</p> <p>๒. สมรรถนะประจำสายงาน</p> <p>๓. ทักษะด้านดิจิทัล</p> <p>งานที่จำเป็นในการปฏิบัติหน้าที่ในตำแหน่ง เช่น งานประสานกิจกรรมประปา งานระบบคุณภาพน้ำ และงานอื่นๆ ที่เกี่ยวข้องกันต่าง</p>	<p>๑. พัฒนาระบบงานที่กำหนดในรูปแบบประเมินผลการทำงานทุกปี</p> <p>๒. พัฒนาทักษะการทำงานตามมาตรฐานที่กำหนดตำแหน่ง</p>	<p>๑ = ศึกษาด้วยตนเอง ๒ = เรียนรู้จากการทำงาน</p> <p>๓ = แลกเปลี่ยนเรียนรู้ ๔ = พี่เลี้ยง</p> <p>๕ = การสอนงาน ๖ = มีกรอบ</p> <p>๗ = การให้คำปรึกษา ๘ = การมอบหมายงาน</p> <p>๙ = ติดตามผู้มีประสบการณ์ ๑๐ = วิดีพัฒนาอื่นๆ</p>	✓	✓	✓
พนักงานจดมาตรวัดน้ำ	<p>๑. สมรรถนะหลัก</p> <p>๒. สมรรถนะประจำสายงาน</p> <p>๓. ทักษะด้านดิจิทัล</p> <p>งานที่จำเป็นในการปฏิบัติหน้าที่ในตำแหน่ง เช่น งานประสานกิจกรรมประปา งานระบบคุณภาพน้ำ และงานอื่นๆ ที่เกี่ยวข้องกันต่าง</p>	<p>๑. พัฒนาระบบงานที่กำหนดในรูปแบบประเมินผลการทำงานทุกปี</p> <p>๒. พัฒนาทักษะการทำงานตามมาตรฐานที่กำหนดตำแหน่ง</p>	<p>๑ = ศึกษาด้วยตนเอง ๒ = เรียนรู้จากการทำงาน</p> <p>๓ = แลกเปลี่ยนเรียนรู้ ๔ = พี่เลี้ยง</p> <p>๕ = การสอนงาน ๖ = มีกรอบ</p> <p>๗ = การให้คำปรึกษา ๘ = การมอบหมายงาน</p> <p>๙ = ติดตามผู้มีประสบการณ์ ๑๐ = วิดีพัฒนาอื่นๆ</p>	✓	✓	✓
คนงาน	<p>๑. สมรรถนะหลัก</p> <p>๒. สมรรถนะประจำสายงาน</p> <p>๓. ทักษะด้านดิจิทัล</p> <p>งานที่จำเป็นในการปฏิบัติหน้าที่ในตำแหน่ง เช่น งานเกี่ยวข้องกับงานช่าง</p>	<p>๑. พัฒนาระบบงานที่กำหนดในรูปแบบประเมินผลการทำงานทุกปี</p> <p>๒. พัฒนาทักษะการทำงานตามมาตรฐานที่กำหนดตำแหน่ง</p>	<p>๑ = ศึกษาด้วยตนเอง ๒ = เรียนรู้จากการทำงาน</p> <p>๓ = แลกเปลี่ยนเรียนรู้ ๔ = พี่เลี้ยง</p> <p>๕ = การสอนงาน ๖ = มีกรอบ</p> <p>๗ = การให้คำปรึกษา ๘ = การมอบหมายงาน</p> <p>๙ = ติดตามผู้มีประสบการณ์ ๑๐ = วิดีพัฒนาอื่นๆ</p>	✓	✓	✓
กองการศึกษา						
ผู้อำนวยการกองการศึกษา	<p>๑. สมรรถนะหลัก</p> <p>๒. สมรรถนะประจำผู้บริหาร</p> <p>๓. ทักษะด้านดิจิทัล</p> <p>๔. งานที่จำเป็นในการปฏิบัติหน้าที่ในตำแหน่ง เช่น งานบริหารงานการศึกษา</p>	<p>๑. พัฒนาระบบงานที่กำหนดในรูปแบบประเมินผลการทำงานทุกปี</p> <p>๒. พัฒนาทักษะการทำงานตามมาตรฐานที่กำหนดตำแหน่ง</p>	<p>๑ = ศึกษาด้วยตนเอง ๒ = เรียนรู้จากการทำงาน</p> <p>๓ = แลกเปลี่ยนเรียนรู้ ๔ = การให้คำปรึกษา</p> <p>๕ = ติดตามผู้มีประสบการณ์ ๑๐ = วิดีพัฒนาอื่นๆ</p>	✓	✓	✓

ก.ท.จ.บึงกาฬ
 ก.ท.จ.บึงกาฬ ครั้งที่ ๙ / ๖๖
 เมื่อวันที่ 21 ก.ย. 2566

นักวิชาการศึกษา	<p>งานอำนวยความสะดวก การศึกษา งานศูนย์พัฒนาเด็กเล็ก งานโรงเรียน การจัดซื้อจัดจ้าง งานโครงการ งานประเพณีวัฒนธรรม งานการศาสนา ฯลฯ</p> <p>๑. สมรรถนะหลัก</p> <p>๒. สมรรถนะประจำสายงาน</p> <p>๓. ทักษะด้านดิจิทัล</p> <p>๔. งานที่จำเป็นในการปฏิบัติหน้าที่ในตำแหน่ง เช่น งานประเมินผลการศึกษา งานศูนย์พัฒนาเด็กเล็ก งานโรงเรียน การจัดซื้อจัดจ้าง งานโครงการ งานประเพณีวัฒนธรรม งานการศาสนา</p>	<p>๑. ศึกษาด้วยตนเอง ๒= เรียนรู้จากการปฏิบัติงาน</p> <p>๓ = แลกเปลี่ยนเรียนรู้ ๔ = พี่เลี้ยง</p> <p>๕= การสอนงาน ๖ = มีกรอบ</p> <p>๗ = การให้คำปรึกษา ๘ = การมอบหมายงาน</p> <p>๘ = ติดตามผู้รับผิดชอบการณ ๑๐ = วิจัยพัฒนาอื่นๆ</p>	<p>๑. พัฒนาระบบระเบียบที่กำหนดในแบบประเมินผลการปฏิบัติงานทุกปี</p> <p>๒. พัฒนากิจกรรมการทำงานตามมาตรฐานที่กำหนดด้านหนึ่ง</p>	<p>๑. ศึกษาด้วยตนเอง ๒= เรียนรู้จากการปฏิบัติงาน</p> <p>๓ = แลกเปลี่ยนเรียนรู้ ๔ = พี่เลี้ยง</p> <p>๕= การสอนงาน ๖ = มีกรอบ</p> <p>๗ = การให้คำปรึกษา ๘ = การมอบหมายงาน</p> <p>๘ = ติดตามผู้รับผิดชอบการณ ๑๐ = วิจัยพัฒนาอื่นๆ</p>	<p>๑. พัฒนาระบบระเบียบที่กำหนดในแบบประเมินผลการปฏิบัติงานทุกปี</p> <p>๒. พัฒนากิจกรรมการทำงานตามมาตรฐานที่กำหนดด้านหนึ่ง</p>	<p>๑. สมรรถนะหลัก</p> <p>๒. สมรรถนะประจำสายงาน</p> <p>๓. ทักษะด้านดิจิทัล</p> <p>๔. งานที่จำเป็นในการปฏิบัติหน้าที่ในตำแหน่ง เช่น งานอำนวยความสะดวก งานบริการงานทั่วไป งานประสานงาน ฯลฯ</p>	
เจ้าพนักงานธุรการ							

ก.ท.จ. บึงกาฬ
 ก.ท.จ. บึงกาฬ ครั้งที่ ๙ / ๒๕๖๖
 เมื่อวันที่ ๒-๓-๒๕๖๖

ครู	<p>๑. สมรรถนะหลัก</p> <p>๒. สมรรถนะประจำสายงานการสอน</p> <p>๓. ทักษะด้านดิจิทัล</p> <p>๔. งานที่จำเป็นในการปฏิบัติหน้าที่ในตำแหน่ง เช่น งานการสอน การดูแลเด็กปฐมวัย การเขียนโครงการ งานประเมินผลการศึกษา งานพัฒนาเด็กปฐมวัย ฯลฯ</p>	<p>๑. พัฒนสมรรถนะที่กำหนดในแบบประเมินผลการทำงานทุกปี</p> <p>๒. พัฒนทักษะการทำงานตามมาตรฐานกำหนดตำแหน่ง</p>	<p>๑ = ศึกษาด้วยตนเอง ๒ = เรียนรู้จากการทำงานปฏิบัติงาน</p> <p>๓ = แลกเปลี่ยนเรียนรู้ ๔ = พี่เลี้ยง</p> <p>๕ = การสอนงาน ๖ = ฝึกอบรม</p> <p>๗ = การให้คำปรึกษา ๘ = การมอบหมายงาน</p> <p>๙ = ติดตามผู้รับผิดชอบการณี่ ๑๐ = วิธีพัฒนาอื่นๆ</p>	✓	✓	✓
<p>หัวหน้างานจ้างตามภารกิจ</p> <p>ผู้ช่วยนักวิชาการศึกษา</p>	<p>๑. สมรรถนะหลัก</p> <p>๒. สมรรถนะประจำสายงาน</p> <p>๓. ทักษะด้านดิจิทัล</p> <p>๔. งานที่จำเป็นในการปฏิบัติหน้าที่ในตำแหน่ง เช่น งานประเมินผล การศึกษา งานศูนย์พัฒนาเด็กเล็ก งานโรงเรียน การจัดซื้อจัดจ้าง งานโครงการ งานประเพณีวัฒนธรรม งานการศาสนา ฯลฯ</p>	<p>๑. พัฒนสมรรถนะที่กำหนดในแบบประเมินผลการทำงานทุกปี</p> <p>๒. พัฒนทักษะการทำงานตามมาตรฐานกำหนดตำแหน่ง</p>	<p>๑ = ศึกษาด้วยตนเอง ๒ = เรียนรู้จากการทำงานปฏิบัติงาน</p> <p>๓ = แลกเปลี่ยนเรียนรู้ ๔ = พี่เลี้ยง</p> <p>๕ = การสอนงาน ๖ = ฝึกอบรม</p> <p>๗ = การให้คำปรึกษา ๘ = การมอบหมายงาน</p> <p>๙ = ติดตามผู้รับผิดชอบการณี่ ๑๐ = วิธีพัฒนาอื่นๆ</p>	✓	✓	✓

ก.ท.จ.บึงกาฬ
 ก.ท.จ.บึงกาฬ ภารกิจที่
 เมื่อวันที่ 21 ก.ย. 2566
 ay Go
 Note

<p>ผู้ดูแลเด็ก (ทักษะ)</p>	<p>๑. สมรรถนะหลัก</p> <p>๒. งานที่จำเป็นในการปฏิบัติหน้าที่ในตำแหน่ง เช่น งานการสอน การดูแลเด็ก ปฐมวัย การเขียนโครงการ งานประเมินผลการศึกษา งานพัฒนาเด็กปฐมวัย</p>	<p>๑. พัฒนสมรรถนะที่กำหนดในรูปแบบประเมินผลการทำงานทุกปี</p> <p>๒. พัฒนทักษะประสบการณ์ในการทำงานตามที่ได้รับมอบหมาย</p>	<p>๑ = ศึกษาด้วยตนเอง ๒ = เรียนรู้จากการทำงาน</p> <p>๓ = แลกเปลี่ยนเรียนรู้ ๔ = พี่เลี้ยง</p> <p>๕ = การสอนงาน ๖ = ฝึกอบรม</p> <p>๗ = การให้คำปรึกษา ๘ = การมอบหมายงาน</p> <p>๙ = ติดตามผู้ปฏิบัติงาน ๑๐ = วิจัยพัฒนาอื่นๆ</p>	✓	✓	✓
<p>กองสวัสดิการสังคม</p>						
<p>ผู้อำนวยการกองสวัสดิการสังคม</p>	<p>๑. สมรรถนะหลัก</p> <p>๒. สมรรถนะประจำสายงาน</p> <p>๓. ทักษะด้านดิจิทัล</p> <p>๔. งานที่จำเป็นในการปฏิบัติหน้าที่ เช่น งานอำนวยความสะดวก งานบริหารงานทั่วไป งานประสานงานทั่วไป งานสภา งานรัฐพิธี งานที่ไม่อยู่ในส่วนราชการอื่น</p>	<p>๑. พัฒนสมรรถนะที่กำหนดในรูปแบบประเมินผลการทำงานทุกปี</p> <p>๒. พัฒนาทักษะการทำงานตามมาตรฐานกำหนดตำแหน่ง</p>	<p>๑ = ศึกษาด้วยตนเอง ๒ = เรียนรู้จากการทำงาน</p> <p>๓ = แลกเปลี่ยนเรียนรู้ ๗ = การให้คำปรึกษา</p> <p>๙ = ติดตามผู้ปฏิบัติงาน ๑๐ = วิจัยพัฒนาอื่นๆ</p>	✓	✓	✓
<p>นักพัฒนาชุมชน</p>	<p>๑. สมรรถนะหลัก</p> <p>๒. สมรรถนะประจำสายงาน</p> <p>๓. ทักษะด้านดิจิทัล</p> <p>๔. งานที่จำเป็นในการปฏิบัติหน้าที่ในตำแหน่ง เช่น งานสวัสดิการชุมชน ผู้สูงอายุ ต่อโอกาส งานสตรี ฯลฯ</p>	<p>๑. พัฒนสมรรถนะที่กำหนดในรูปแบบประเมินผลการทำงานทุกปี</p> <p>๒. พัฒนาทักษะการทำงานตามมาตรฐานกำหนดตำแหน่ง</p>	<p>๑ = ศึกษาด้วยตนเอง ๒ = เรียนรู้จากการทำงาน</p> <p>๓ = แลกเปลี่ยนเรียนรู้ ๔ = พี่เลี้ยง</p> <p>๕ = การสอนงาน ๖ = ฝึกอบรม</p> <p>๗ = การให้คำปรึกษา ๘ = การมอบหมายงาน</p> <p>๙ = ติดตามผู้ปฏิบัติงาน ๑๐ = วิจัยพัฒนาอื่นๆ</p>	✓	✓	✓

ก.พ.จ.บึงกาฬ
 ก.พ.จ.บึงกาฬ ครั้งที่ ๗/๖๖
 เมื่อวันที่ 21 ก.ย. 2566

เจ้าพนักงาน ธุรการ	๑. สมรรถนะหลัก ๒. สมรรถนะประจำสายงาน ๓. ทักษะด้านดิจิทัล ๔. งานที่จำเป็นในการปฏิบัติหน้าที่ใน ตำแหน่ง เช่น งานอำนวยความสะดวก งาน ประสานงานทั่วไป งานธุรการ งานสาร บรรณ ฯลฯ	๓. พัฒนาศมรรถนะที่กำหนดในแบบ ประเมินผลการทำงานทุกปี ๒. พัฒนาทักษะการทำงานตาม มาตรฐานกำหนดตำแหน่ง	๑ = ศึกษาค้นคว้าตนเอง ๒ = เรียนรู้จากการทำงาน ๓ = แลกเปลี่ยนเรียนรู้ ๔ = พี่เลี้ยง ๕ = การสอนงาน ๖ = ฝึกอบรม ๗ = การให้คำปรึกษา ๘ = การมอบหมายงาน ๙ = ติดตามผู้ปฏิบัติงาน ๑๐ = วิธีพัฒนาอื่นๆ	✓	✓	✓
เจ้าพนักงาน พัฒนาชุมชน	๑. สมรรถนะหลัก ๒. สมรรถนะประจำสายงาน ๓. ทักษะด้านดิจิทัล ๔. งานที่จำเป็นในการปฏิบัติหน้าที่ใน ตำแหน่ง เช่น งานเยี่ยมชีพ ผู้สูงอายุ คอยโอกาส งานสตรี ฯลฯ	๑. พัฒนาศมรรถนะที่กำหนดในแบบ ประเมินผลการทำงานทุกปี ๒. พัฒนาทักษะการทำงานตาม มาตรฐานกำหนดตำแหน่ง	๑ = ศึกษาค้นคว้าตนเอง ๒ = เรียนรู้จากการทำงาน ๓ = แลกเปลี่ยนเรียนรู้ ๔ = พี่เลี้ยง ๕ = การสอนงาน ๖ = ฝึกอบรม ๗ = การให้คำปรึกษา ๘ = การมอบหมายงาน ๙ = ติดตามผู้ปฏิบัติงาน ๑๐ = วิธีพัฒนาอื่นๆ	✓	✓	✓
ลูกจ้างประจำ						
นักพัฒนาชุมชน	๑. สมรรถนะหลัก ๒. สมรรถนะประจำสายงาน ๓. ทักษะด้านดิจิทัล ๔. งานที่จำเป็นในการปฏิบัติหน้าที่ใน ตำแหน่ง เช่น งานสวัสดิการชุมชน	๑. พัฒนาศมรรถนะที่กำหนดในแบบ ประเมินผลการทำงานทุกปี ๒. พัฒนาทักษะการทำงานตาม มาตรฐานกำหนดตำแหน่ง	๑ = ศึกษาค้นคว้าตนเอง ๒ = เรียนรู้จากการทำงาน ๓ = แลกเปลี่ยนเรียนรู้ ๔ = พี่เลี้ยง ๕ = การสอนงาน ๖ = ฝึกอบรม ๗ = การให้คำปรึกษา ๘ = การมอบหมายงาน ๙ = ติดตามผู้ปฏิบัติงาน ๑๐ = วิธีพัฒนาอื่นๆ	✓	✓	✓

ก.ท.จ.บึงกาฬ
 ก.ท.จ.บึงกาฬ ครั้งที่ ๕ ๘๖
 เมื่อวันที่ ๒๓ ก.ย. ๒๕๖๖

	ฯลฯ					
หน่วยตรวจสอบภายใน						
นักวิชาการ ตรวจสอบภายใน	๑. สมรรถนะหลัก ๒. สมรรถนะประจำสายงาน ๓. ทักษะด้านดิจิทัล ๔. งานที่จำเป็นในการปฏิบัติงานที่ใน ตำแหน่ง เช่น งานเกี่ยวกับ ตรวจสอบภายใน สร้างความเชื่อมั่น งานอื่น ๆ ความสามารถด้าน ตำแหน่ง นักวิชาการตรวจสอบภายใน ฯลฯ	๑. พัฒนสมรรถนะที่กำหนดในรูปแบบ ประเมินผลการทำงานประจำปี ๒. พัฒนาศักยภาพการทำงานตาม มาตรฐานกำหนดตำแหน่ง	๑ - ศึกษาด้วยตนเอง ๒= เรียนรู้จากการทำงาน ๓ = แลกเปลี่ยนเรียนรู้ ๔ = พี่เลี้ยง ๕= การสอนงาน ๖ = ฝึกอบรม ๗ = การให้คำปรึกษา ๘ = การมอบหมายงาน ๙ = ติดตามผู้รับผิดชอบการ ๑๐ = วิธีพัฒนาอื่นๆ	✓	✓	✓

ก.ท.จ. บึงกาฬ
 ก.ท.จ. บึงกาฬ ครั้งที่ 7/66
 เมื่อวันที่
 21 ก.ย. 2566

ส่วนที่ ๔ ยุทธศาสตร์การพัฒนาบุคลากร

การพัฒนาบุคลากรของเทศบาล ได้กำหนดวิสัยทัศน์ พันธกิจ ค่านิยม ยุทธศาสตร์การพัฒนาบุคลากรเพื่อเป็นกรอบแนวทางในการพัฒนา ดังนี้

๔.๑ วิสัยทัศน์ (Vision)

“พัฒนาคน คนพัฒนาองค์กร องค์กรพัฒนาชุมชน ชุมชนพัฒนาชาติ”

๔.๒ พันธกิจด้านการพัฒนาทรัพยากรบุคคล (Mission)

๑. พัฒนาบุคลากรเทศบาล ให้เป็นมืออาชีพและนวัตกรรม มีความรู้ ทักษะที่จำเป็นในการบริหารงานและบูรณาการอย่างเป็นระบบพร้อมปรับตัวสู่ยุคดิจิทัล
๒. เสริมสร้างคุณธรรม จริยธรรม วัฒนธรรมและค่านิยมร่วม เพื่อเพิ่มประสิทธิภาพการปฏิบัติงานและป้องกันการทุจริตประพฤตินิยอบ
๓. พัฒนาบุคลากรเทศบาล ให้มีคุณภาพชีวิตที่ดี มีความสุข มีความสมดุลของชีวิตและการทำงาน
๔. ส่งเสริมการเรียนรู้และการพัฒนาตนเองอย่างต่อเนื่องด้วยระบบเทคโนโลยีสารสนเทศและดิจิทัลที่เหมาะสม
๕. พัฒนาบุคลากรเทศบาล ตามเส้นทางความก้าวหน้าในสายอาชีพ
๖. พัฒนาทักษะด้านภาวะผู้นำ ทักษะด้านดิจิทัล และทักษะสำหรับผู้ประกอบการเปลี่ยนแปลงรุ่นใหม่ในเทศบาล

๔.๓ ค่านิยม

“พัฒนาคุณภาพชีวิตบุคลากร ให้เป็นคนดี เป็นผู้ผ่านการเปลี่ยนแปลง และสร้างวัฒนธรรมในองค์กรให้มีการแลกเปลี่ยนเรียนรู้ร่วมกัน ”

๔.๔ เป้าประสงค์

๑. บุคลากรมีขีดความสามารถ ทักษะ ความรู้ และสมรรถนะที่หลากหลายในการปฏิบัติงานตามภารกิจเทศบาล
๒. เทศบาลมีการวางแผนพัฒนาบุคลากร การวางแผนพัฒนาความก้าวหน้าในสายอาชีพให้แก่ข้าราชการหรือพนักงานส่วนท้องถิ่น
๓. บุคลากรมีจิตสำนึก ประพฤติปฏิบัติตน ตามค่านิยม คุณธรรมจริยธรรม วัฒนธรรมการทำงานร่วมกัน โดยยึดหลักธรรมาภิบาล
๔. บุคลากรมีความผูกพันกับเทศบาลมีคุณภาพชีวิตการทำงานที่ดีและมีความสุขในการทำงาน
๕. พัฒนาบุคลากรให้มีคุณภาพชีวิตและความสุขในวัยหลังเกษียณ

ก.ท.จ.บึงกาฬ

ก.ท.จ.บึงกาฬ ครั้งที่ ๑ / ๖๘

เมื่อวันที่ 21 ก.ย. 2566

ยุทธศาสตร์การพัฒนาบุคลากร ความสอดคล้องของยุทธศาสตร์การพัฒนาท้องถิ่น กับค่านิยมของเทศบาลตำบลปงไผ่

ยุทธศาสตร์การพัฒนาท้องถิ่น	ค่านิยมร่วม
ยุทธศาสตร์ที่ ๑ ด้านมาตรฐานคุณภาพ เสริมสร้างการพัฒนามาตรฐานโครงสร้างระบบการคมนาคมให้ครอบคลุม	-
ยุทธศาสตร์ที่ ๒ ด้านประชาชนมีคุณภาพ ส่งเสริมและพัฒนาคุณภาพชีวิต ความเป็นอยู่อย่างยั่งยืน	-
ยุทธศาสตร์ที่ ๓ ด้านเกษตรกรรมยั่งยืน ปรับปรุงปัจจัยและกระบวนการผลิตสินค้าเกษตรปลอดภัยให้ได้มาตรฐานสากล	-
ยุทธศาสตร์ที่ ๔ ด้านการบริหารจัดการโปร่งใส พัฒนาระบบการบริหารจัดการโปร่งใส ตามหลักธรรมาภิบาล	๑.การพัฒนาคุณภาพชีวิตบุคลากร ๒.การพัฒนาบุคลากรให้เป็นคนดี ๓.การพัฒนาบุคลากรเป็นผู้นำการเปลี่ยนแปลง ๔.การสร้างวัฒนธรรมในองค์กรให้มีการแลกเปลี่ยนเรียนรู้และร่วมกันพัฒนา

กลยุทธ์ที่ใช้ในการพัฒนาบุคลากร ที่สอดคล้องกับค่านิยม

ค่านิยมร่วม	กลยุทธ์
๑. การพัฒนาคุณภาพชีวิตบุคลากร	กลยุทธ์ที่ ๑ พัฒนาบุคลากรให้สอดคล้องกับสมรรถนะที่จำเป็นในการปฏิบัติงาน กลยุทธ์ที่ ๒ ส่งเสริมและสนับสนุนการพัฒนาบุคลากรเพื่อรองรับความก้าวหน้าในสายงาน กลยุทธ์ที่ ๓ ส่งเสริมและพัฒนาคุณภาพชีวิตบุคลากรทุกระดับ
๒. การพัฒนาบุคลากรให้เป็นคนดี	กลยุทธ์ที่ ๑ พัฒนาบุคลากรให้เป็นคนมีความรู้คู่ความดี กลยุทธ์ที่ ๒ ส่งเสริมให้บุคลากรมีคุณธรรมจริยธรรมในการปฏิบัติงาน
๓. การพัฒนาบุคลากรเป็นผู้นำการเปลี่ยนแปลง	กลยุทธ์ที่ ๑ พัฒนาศักยภาพบุคลากรให้ยอมรับการเปลี่ยนแปลงที่จะเกิดขึ้นในองค์กรในอนาคต กลยุทธ์ที่ ๒ ส่งเสริมและพัฒนาศักยภาพผู้นำให้มีความรู้ ทักษะ ทักษะ และภาคประชาชน
๔. การสร้างวัฒนธรรมในองค์กรให้มีการแลกเปลี่ยนเรียนรู้และร่วมกันพัฒนา	กลยุทธ์ที่ ๑ ส่งเสริมให้บุคลากรยอมรับในผลงานของคนอื่นและปรับปรุงแก้ไขในผลงานของตนเอง กลยุทธ์ที่ ๒ ส่งเสริมกระบวนการจัดการเรียนรู้ร่วมกันในการปฏิบัติงานภายในองค์กร (KM)

ก.ท.จ.ปึงกาฬ
ก.ท.จ.ปึงกาฬ ครั้งที่ ๙/๖๖
เมื่อวันที่ 21 ก.ย. 2566

รายละเอียดโครงการ/กิจกรรมการพัฒนาพนักงานเทศบาล เทศบาลตำบลปงไช ประจำปีงบประมาณ ๒๕๖๗ - ๒๕๖๙

การพัฒนาคุณภาพชีวิตบุคลากร		เป้าหมาย		ระยะเวลา/ปีที่ผ่านมา		หมายเหตุ
ลำดับ	กิจกรรม/โครงการ	ตัวชี้วัดโครงการ	เชิงปริมาณ	๒๕๖๗	๒๕๖๘	๒๕๖๙
๑	การพัฒนาองค์ความรู้ (Knowledge Management :KM) จัดส่งบุคลากรเข้ารับการอบรมในสายงานที่มีแผนจัดสร้าง	ร้อยละผู้เข้ารับการอบรม	เชิงปริมาณ - บุคลากรได้รับการพัฒนาในสายงาน ร้อยละ ๙๐ เชิงคุณภาพ - บุคลากรใช้สมรรถนะในการปฏิบัติงาน ร้อยละ ๙๐ เชิงประโยชน์ - หน่วยงานมีบุคลากรที่มีความรู้ความสามารถในการปฏิบัติงานในสายงาน ร้อยละ ๙๐	✓	✓	✓
๒	โครงการปฐมนิเทศบุคลากรใหม่	ร้อยละของพนักงานบรรจุใหม่ เข้ารับการอบรม	เชิงปริมาณ - บุคลากรที่บรรจุใหม่ได้รับการปฐมนิเทศ ร้อยละ ๑๐๐ เชิงคุณภาพ - บุคลากรที่บรรจุใหม่เข้าใจบริบทในการทำงาน ร้อยละ ๙๐ เชิงประโยชน์ - บุคลากรที่มีความรู้ความสามารถในการปฏิบัติงาน ร้อยละ ๙๐	✓	✓	✓
๓	กิจกรรมสำรวจทักษะด้านดิจิทัล	ร้อยละของผู้ลงทะเบียนร่วม	เชิงปริมาณ	✓	✓	✓

ก.ท.จ.บึงกาฬ
 ก.ท.จ.บึงกาฬ ครั้งที่ ๗/๒๕
 เมื่อวันที่ ๒๑ ก.ย. ๒๕๖๖

	ของพนักงานในสังกัด (Digital Government Skill Self - Assessment)	กิจกรรม	- บุคลากรลงทะเบียนร่วมกิจกรรม ร้อยละ ๙๐ เชิงคุณภาพ - บุคลากรมีทักษะด้านดิจิทัล ผ่านเกณฑ์ ร้อยละ ๙๐ เชิงประโยชน์ - หน่วยงานมีบุคลากรที่มีความรู้ความสามารถด้านดิจิทัลร้อยละ๙๐		
การพัฒนาคุณภาพชีวิตบุคลากร					
กลยุทธ์ที่ ๒ ส่งเสริมและสนับสนุนการพัฒนาบุคลากรเพื่อรองรับความก้าวหน้าในสายงาน					
๑	กิจกรรมให้ความรู้และส่งเสริมความก้าวหน้าให้บุคลากรในสายงาน	ร้อยละผู้เข้าร่วมกิจกรรม	เชิงปริมาณ - บุคลากรเข้าร่วมกิจกรรม ร้อยละ ๙๐ เชิงคุณภาพ - บุคลากรเข้าใจเส้นทางความก้าวหน้าของตน ร้อยละ ๙๐ เชิงประโยชน์ - หน่วยงานมีหลักสูตรการบริหารงานบุคคลอย่างมีประสิทธิภาพ	✓	✓
การพัฒนาคุณภาพชีวิตบุคลากร					
กลยุทธ์ที่ ๓ ส่งเสริมและพัฒนาคุณภาพชีวิตบุคลากร					
๑	กิจกรรมตรวจสอบสุขภาพประจำปีของบุคลากร	ร้อยละผู้ได้รับการตรวจสุขภาพประจำปี	เชิงปริมาณ - บุคลากรได้รับการตรวจสุขภาพประจำปี ร้อยละ ๙๐ เชิงคุณภาพ - การตรวจสุขภาพของบุคลากรผ่านเกณฑ์ ร้อยละ ๙๐ เชิงประโยชน์ - หน่วยงานมีบุคลากรที่มีสุขภาพดีพร้อมปฏิบัติงาน ร้อยละ ๙๐	✓	✓
การพัฒนาบุคลากรให้เป็นคนดี					

ก.ท.จ.บึงกาฬ
 ก.ท.จ.บึงกาฬ ครั้งที่ 9 / 66
 เมื่อวันที่ 21 ก.ย. 2566

กลยุทธ์ที่ ๑ พัฒนาบุคลากรให้เป็นคนมีความรู้คู่ความดี

๑	โครงการฝึกอบรมคุณธรรม จริยธรรม ธรรมาภิบาลในหน่วยงาน ให้กับบุคลากร	ร้อยละผู้เข้ารับการอบรม	<p>เชิงปริมาณ</p> <ul style="list-style-type: none"> - บุคลากรเข้ารับการพัฒนา ด้านคุณธรรมจริยธรรม ร้อยละ ๙๐ <p>เชิงคุณภาพ</p> <ul style="list-style-type: none"> - บุคลากรมีคุณธรรมจริยธรรม ในการปฏิบัติงาน ร้อยละ ๙๐ <p>เชิงประโยชน์</p> <ul style="list-style-type: none"> - หน่วยงานมีบุคลากรที่มีคุณธรรมจริยธรรมในการปฏิบัติงาน ร้อยละ ๙๐ 	✓	✓	✓
๒	กิจกรรมประเมินคุณธรรมและความโปร่งใส ในการดำเนินงานของหน่วยงานภาครัฐ (ผู้มีส่วนได้เสียภายใน)	ร้อยละผู้เข้าทดสอบ	<p>เชิงปริมาณ</p> <ul style="list-style-type: none"> - บุคลากรเข้าทดสอบ ร้อยละ ๙๐ <p>เชิงคุณภาพ</p> <ul style="list-style-type: none"> - บุคลากรมีความรู้ความเข้าใจในการประเมิน ร้อยละ ๙๐ <p>เชิงประโยชน์</p> <ul style="list-style-type: none"> - หน่วยงานมีฐานข้อมูลการประเมินเพื่อใช้ในการบริหารงาน 	✓	✓	✓
๓	จัดทำคู่มือสปรประโยชน์ที่ชัดเจนและให้ความรู้เรื่องสปรประโยชน์ที่ชัดเจนให้กับบุคลากร	จำนวนเล่ม	<p>เชิงปริมาณ</p> <ul style="list-style-type: none"> - จัดทำคู่มือสปรประโยชน์ที่ชัดเจน จำนวน ๓ เล่ม <p>เชิงคุณภาพ</p> <ul style="list-style-type: none"> - คู่มือสปรประโยชน์ที่ชัดเจน สมบูรณ์ ร้อยละ ๙๐ <p>เชิงประโยชน์</p>	✓	✓	✓

ก.พ.จ.บึงกาฬ
 ก.พ.จ.บึงกาฬ ครั้งที่ ๙/๒๖
 เมื่อวันที่ 21 ต.ค. 2566

	- หน่วยงานมีคู่มือสปรอไซท์ที่พร้อมในการปฏิบัติราชการ					
๔	กิจกรรมยกย่องบุคคลต้นแบบด้านคุณธรรมจริยธรรม โครงการคนดีศรีพระเพลิง (คนแต่งกายดี ศรีพระเพลิง)	จำนวนคนได้รับใบประกาศเกียรติคุณยกย่องประจำปี	เชิงปริมาณ - จำนวนบุคลากรที่รับการยกย่องประจำปี เชิงคุณภาพ - บุคลากรที่ได้รับการยกย่องเป็นที่ยอมรับของพนักงานในสังกัด เชิงประโยชน์ - หน่วยงานมีบุคลากรที่เป็นแบบอย่างที่ดี			
การพัฒนาบุคลากรให้เป็นคนดี						
กลยุทธ์ที่ ๒ ส่งเสริมให้บุคลากรมีคุณธรรมจริยธรรมในการปฏิบัติงาน						
๑	จัดทำประกาศเจตจำนงต่อต้านการทุจริตของหน่วยงาน	ร้อยละความสำเร็จ	เชิงปริมาณ - จัดทำประกาศเจตจำนงต่อต้านการทุจริต เชิงคุณภาพ - บุคลากรมีความรู้ความเข้าใจการต่อต้านการทุจริต ร้อยละ ๙๐ เชิงประโยชน์ - หน่วยงานมีประกาศเจตจำนงต่อต้านการทุจริต			
๒	โครงการเผยแพร่ให้ความรู้ข้อมูลด้านการจัดซื้อ-จัดจ้าง ผู้มีส่วนได้เสีย การสร้างจิตสำนึก ทางสื่อสังคมออนไลน์ (Facebook Line website ฯลฯ ขององค์กร)	ร้อยละการเข้าร่วมกิจกรรม	เชิงปริมาณ - พนักงานเข้าร่วมกิจกรรมร้อยละ ๙๐ เชิงคุณภาพ - ผู้เข้าร่วมกิจกรรมมีความรู้ความเข้าใจ ร้อยละ ๘๐ เชิงประโยชน์ - หน่วยงานบริหารงานด้วยความโปร่งใสตรวจสอบได้			

ก.ท.จ.ปึงกาฬ
 ก.ท.จ.ปึงกาฬ ครั้งที่ 9/66
 21 ก.ย. 2566

๔	การมีส่วนร่วมในกิจกรรมด้าน ศาสนาและวัฒนธรรมที่สำคัญของ ชชาติ และการบำเพ็ญตนที่เป็น ประโยชน์	ร้อยละของบุคลากรเข้าร่วม กิจกรรม	เชิงปริมาณ - บุคลากรเข้าร่วมกิจกรรมสำคัญ ร้อยละ ๘๐ เชิงคุณภาพ - บุคลากร มีความพึงพอใจในกิจกรรม ร้อยละ ๘๐ เชิงประโยชน์ - บุคลากร ได้ดำเนินกิจกรรมร่วมกัน	✓	✓	✓
๕	จัดส่งบุคลากรเข้ารับการอบรมด้าน วินัยและรักษาวินัยในการทำงาน	ร้อยละของบุคลากรที่มีหน้าที่ ด้านวินัยเข้ารับการอบรม	เชิงปริมาณ - บุคลากรเข้ารับการอบรม ร้อยละ ๖๐ เชิงคุณภาพ - บุคลากรผ่านการอบรมมีความรู้ ร้อยละ ๘๐ เชิงประโยชน์ - หน่วยงานมีบุคลากรที่ดีในการปฏิบัติงาน	✓	✓	✓
การพัฒนาบุคลากรทุกระดับเป็นผู้รับการเปลี่ยนแปลง						
กลยุทธ์ที่ ๑ พัฒนาบุคลากรทุกระดับ ให้ยอมรับการเปลี่ยนแปลงที่จะเกิดขึ้นในองค์กร ในอนาคต						
๑	ส่งบุคลากรเข้ารับการอบรมใน โครงการพัฒนาศักยภาพการ บริหารงาน	ร้อยละผู้เข้ารับการอบรม	เชิงปริมาณ - บุคลากรได้รับการพัฒนาศักยภาพในการบริหารงาน ร้อยละ ๙๐ เชิงคุณภาพ - บุคลากรมีศักยภาพในการบริหารงาน ร้อยละ ๙๐ เชิงประโยชน์ - หน่วยงานมีบุคลากรที่มีประสิทธิภาพในการ บริหารงาน	✓	✓	✓
การพัฒนาบุคลากรทุกระดับเป็นผู้รับการเปลี่ยนแปลง						

ก.พ.จ.บึงกาฬ

ก.พ.จ.บึงกาฬ ครั้งที่ ๑/๖๖
เมื่อวันที่ 21 ก.ย. 2566

กลยุทธ์ที่ ๒ ส่งเสริมและพัฒนาให้บุคลากรร่วมมือกับเครือข่าย หน่วยงานรัฐ เอกชน และภาพประชาชน				
๑	โครงการ อมต.เคลื่อนที่ บริการด้วยใจรับใช้ประชาชน	ร้อยละของส่วนราชการไม่จัดกิจกรรม	เชิงปริมาณ - ส่วนราชการสังกัด อบต. พระเพลิงร่วมจัดกิจกรรม ร้อยละ ๙๐ เชิงคุณภาพ - กิจกรรมมีความเรียบร้อยและสมบูรณ์ ร้อยละ ๙๐ เชิงประโยชน์ - ประชาชนได้รับความสะดวกในการติดต่อราชการ	✓ ✓ ✓ ✓
๒	กิจกรรมการมีส่วนร่วมในการป้องกันอุบัติเหตุของหน่วยงานราชการ	จำนวนครั้งที่หน่วยงานเข้าร่วมกิจกรรม	เชิงปริมาณ - จำนวนครั้งที่หน่วยงานส่งบุคลากรเข้าร่วมกิจกรรมด้านการป้องกันการทุจริต เชิงคุณภาพ - บุคลากรที่มีจิตสำนึกในการต่อต้านการทุจริต เชิงประโยชน์ - หน่วยงานมีบุคลากรที่เป็นแบบอย่างที่ดี	✓ ✓ ✓ ✓
การสร้างวัฒนธรรมในองค์กรให้มีการแลกเปลี่ยนเรียนรู้และร่วมกันพัฒนา				
กลยุทธ์ที่ ๓ ส่งเสริมให้บุคลากรยอมรับในผลงานของผู้อื่นและปรับปรุงแก้ไขในผลงานของตน				
๑	จัดกิจกรรมการสร้างส่วนราชการ เป็นองค์กรเรียนรู้ เช่น จัดทำคู่มือ การปฏิบัติราชการ แผ่นพับ คู่มือการทำงาน เผยแพร่ให้กับบุคลากรในสังกัด(การจัดการความรู้ในองค์กร knowledge Management :KM)	ร้อยละบุคลากรที่เผยแพร่งานของตนเอง	เชิงปริมาณ - บุคลากรจัดทำคู่มือปฏิบัติราชการ ร้อยละ ๙๐ เชิงคุณภาพ - คู่มือผลการปฏิบัติราชการ สมบูรณ์ อ่านเข้าใจง่าย ร้อยละ ๙๐ เชิงประโยชน์ - หน่วยงานมีคู่มือในการปฏิบัติราชการ	✓ ✓ ✓ ✓

ก.ท.จ.ปึงกาฬ
 ก.ท.จ.ปึงกาฬ ครั้งที่ ๙/๖๖
 เมื่อวันที่ ๒๑ ก.ย. ๒๕๖๕

๒	กิจกรรมประชุมถ่ายทอดนโยบาย การบริหารงานระหว่าง ผู้บังคับบัญชากับเจ้าหน้าที่ ผู้ปฏิบัติงาน)	จำนวนครั้งการประชุม ประจำปี	เชิงปริมาณ - มีการประชุมทุกเดือน (๑๒ เดือน) เชิงคุณภาพ - มีการถ่ายทอดงานและติดตามงานที่ปฏิบัติ เชิงประโยชน์ - พนักงานมีความกระตือรือร้นในการปฏิบัติงาน	✓	✓	✓
การสร้างวัฒนธรรมในองค์กรให้มีการแลกเปลี่ยนเรียนรู้และร่วมกันพัฒนา						
กลยุทธ์ที่ ๒ ส่งเสริมกระบวนการเรียนรู้ร่วมกันภายในองค์กร เพื่อเป็นเครื่องมือในการพัฒนาศักยภาพและความสำเร็จในการปฏิบัติงาน						
๑	การพัฒนาองค์กร (Knowledge Management :KM) การรายงาน ผลการฝึกอบรม และประชาชนในดี ผลการฝึกอบรมให้เพื่อนร่วมงาน ทราบ	ร้อยละของผู้รายงานผลการ ฝึกอบรม	เชิงปริมาณ - บุคลากรกลับจากฝึกอบรมรายงานผล ร้อยละ ๙๐ เชิงคุณภาพ - การรายงานผลถูกต้อง เรียบร้อย สมบูรณ์ ร้อยละ ๙๐ เชิงประโยชน์ - บุคลากรได้นำความรู้จากการฝึกอบรมไปพัฒนาการทำงาน	✓	✓	✓
๒	ส่งเสริมกิจกรรมหรือการทำงานเป็น ทีม กิจกรรมจิตอาสา กิจกรรม นำเพื่อคนด้อยโอกาส ฯลฯ การจัดการความรู้ในองค์กร (Knowledge Management:KM) การทำงานร่วมกัน การแลกเปลี่ยน เรียนรู้ร่วมกัน การถ่ายทอดความรู้ ระหว่างเพื่อนร่วมงาน	ร้อยละความสำเร็จ	เชิงปริมาณ - บุคลากรเข้าร่วมโครงการการทำงานเป็นทีม ร้อยละ ๙๐ เชิงคุณภาพ - บุคลากรมีความพึงพอใจในกิจกรรม ร้อยละ ๙๐ เชิงประโยชน์ - หน่วยงานมีทีมงานที่มีคุณภาพในการขับเคลื่อนงาน ขององค์กร	✓	✓	✓
๓	สำรวจความต้องการฝึกอบรม หรือ สภาพปัญหาความต้องการพัฒนา	ร้อยละบุคลากรตอบแบบ สสำรวจ	เชิงปริมาณ - บุคลากรตอบแบบสำรวจ ร้อยละ ๙๐	-	-	✓

น.ท.จ. นิ่งภาพ ครั้งที่ ๑ / ๒๖
เมื่อวันที่ ๒๑ ก.ย. ๒๕๕๘

	ของพนักงานเทศบาล		<p>เชิงคุณภาพ</p> <ul style="list-style-type: none"> - บุคลากรมีความเข้าใจในแบบสำรวจ ร้อยละ ๙๐ <p>เชิงประโยชน์</p> <ul style="list-style-type: none"> - หน่วยงานรับรู้ปัญหาและความต้องการในเบื้องต้นของบุคลากร 			
๔	กิจกรรมส่งเสริมความปลอดภัยสภาพแวดล้อมในการทำงาน (Quality of work life) หรือ กิจกรรม ๕ ส. ในสำนักงาน	ร้อยละผู้เข้าร่วมกิจกรรม	<p>เชิงปริมาณ</p> <ul style="list-style-type: none"> - บุคลากรเข้าร่วมกิจกรรม ร้อยละ ๙๐ <p>เชิงคุณภาพ</p> <ul style="list-style-type: none"> - บุคลากรมีความรู้ความพึงพอใจ ร้อยละ ๙๐ <p>เชิงประโยชน์</p> <ul style="list-style-type: none"> - หน่วยงานมีความสะอาดเป็นระเบียบเรียบร้อย 			
๕	กิจกรรมสำรวจความพึงพอใจในองค์กร	ร้อยละของบุคลากรตอบแบบสอบถาม	<p>เชิงปริมาณ</p> <ul style="list-style-type: none"> - บุคลากรตอบแบบสอบถาม ร้อยละ ๙๐ <p>เชิงคุณภาพ</p> <ul style="list-style-type: none"> - การดำเนินการตอบแบบสอบถาม เรียบร้อยสมบูรณ์ ร้อยละ ๙๐ <p>เชิงประโยชน์</p> <ul style="list-style-type: none"> - หน่วยงานรับรู้ปัญหาพนักงานเพื่อใช้ในการพัฒนาในอนาคต 			

ก.ท.ล.บึงกาฬ
 ก.ท.ล.บึงกาฬ ครั้งที่ ๑ / ๑๖
 เมื่อวันที่ ๒๑ ก.ย. ๒๕๖๕

ใช้ ๒๒ โครงการ งาน กิจกรรม ที่ประมาณการ ค่าใช้จ่ายในการพัฒนาพนักงานเทศบาล

คำนิยามที่สอดคล้องยุทธศาสตร์ การพัฒนาท้องถิ่น	กลยุทธ์	งบประมาณ			
		สำนักปลัด	กองคลัง	กองช่าง	กองการศึกษา สวัสดิการ
การพัฒนาคุณภาพชีวิตบุคลากร	กลยุทธ์ที่ ๑ พัฒนาศูนย์การเรียนรู้ให้สอดคล้องกับสมรรถนะที่จำเป็นในการปฏิบัติงาน กลยุทธ์ที่ ๒ ส่งเสริมและสนับสนุนการพัฒนาบุคลากรเพื่อรองรับความก้าวหน้าในสายงาน กลยุทธ์ที่ ๓ ส่งเสริมและพัฒนาคุณภาพชีวิตบุคลากรทุกระดับ	๑๔๐,๐๐๐	๑๔๘,๐๐๐	๑๕๐,๐๐๐	๒๐,๐๐๐
การพัฒนาบุคลากรให้เป็นคนดี	กลยุทธ์ที่ ๑ พัฒนาศูนย์การเรียนรู้ให้เป็นคนมีความรู้คู่ความดี กลยุทธ์ที่ ๒ ส่งเสริมให้บุคลากรมีคุณธรรมจริยธรรมในการปฏิบัติงาน	๓๐,๐๐๐	-	-	-
การพัฒนาบุคลากรเป็นผู้มีการเปลี่ยนแปลง	กลยุทธ์ที่ ๑ พัฒนาศูนย์การเรียนรู้รับการการเปลี่ยนแปลงที่จะเกิดขึ้นในอนาคต ในอนาคต กลยุทธ์ที่ ๒ ส่งเสริมและพัฒนาให้บุคลากรร่วมมือกับเครือข่ายหน่วยงานรัฐ เอกชน และภาพประชาชน	๕๐,๐๐๐	๒๐,๐๐๐	-	๗๕,๐๐๐
การสร้างวัฒนธรรมในองค์กรให้มีการแลกเปลี่ยนเรียนรู้และร่วมกันพัฒนา	กลยุทธ์ที่ ๑ ส่งเสริมให้บุคลากรยอมรับในผลงานของตนเองและปรับปรุงแก้ไขในผลงานของตน กลยุทธ์ที่ ๒ ส่งเสริมกระบวนการจัดการเรียนรู้ร่วมกันในการปฏิบัติงานภายในองค์กร (KM)	-	-	-	-
รวมงบประมาณที่ใช้ในการพัฒนา		๒๒๐,๐๐๐	๑๗๘,๐๐๐	๑๕๐,๐๐๐	๒๗๕,๐๐๐

ก.ท.จ.บึงกาฬ

ก.ท.จ.บึงกาฬ ครั้งที่ ๙/๒๕
เมื่อวันที่ ๒๑.๐.๒๕๖๕

ส่วนที่ ๕ การติดตามประเมินผลการพัฒนาบุคลากร

๕.๑ ความรับผิดชอบ

๑. บุคลากรมีหน้าที่เรียนรู้และพัฒนาตนเองทั้งในด้านการรอบความคิดและทักษะให้สามารถทำงานตามบทบาทหน้าที่และระดับตำแหน่งของตนเอง

๒. ผู้บังคับบัญชาทุกระดับ มีหน้าที่สร้างสภาพแวดล้อมและระบบการทำงานที่เอื้อให้เกิดการเรียนรู้ ให้ทรัพยากรที่จำเป็น รวมทั้ง ดูแลและให้คำแนะนำเกี่ยวกับการทำงาน และการเรียนรู้และพัฒนาแก่ผู้ใต้บังคับบัญชาอย่างเหมาะสม

๓. คณะกรรมการจัดทำแผนพัฒนาบุคลากรเทศบาลมีหน้าที่กำหนดทิศทางขององค์กรและทิศทางด้านบุคลากรให้มีความชัดเจน ร่วมกับผู้บริหารในการกำหนดทิศทางเชิงยุทธศาสตร์ด้านการบริหารและพัฒนาทรัพยากรบุคคลของเทศบาลรวมทั้งให้การสนับสนุนผู้บังคับบัญชาทุกระดับในการทำหน้าที่และรับผิดชอบการเรียนรู้และพัฒนาผู้ใต้บังคับบัญชา ดำเนินการจัดกระบวนการเรียนรู้ การพัฒนาบุคลากร เพื่อให้เกิดประโยชน์สูงสุด และสอดคล้องกับความต้องการของบุคลากร และส่วนราชการอย่างทั่วถึง เพื่อนำไปสู่การเป็นองค์กรแห่งการเรียนรู้ รวมถึงติดตามและประเมินผลแผนพัฒนาบุคลากรของเทศบาล กำหนดวิธีการติดตามประเมินผล ตลอดจนการดำเนินการอื่น ๆ แล้วเสนอผลการติดตามประเมินผลต่อนายกองค์กรปกครองส่วนท้องถิ่น ทราบ

ให้นายกเทศบาลแต่งตั้งคณะกรรมการจัดทำแผนพัฒนาบุคลากร ๓ ปี ประกอบด้วย

- | | |
|---|-------------------------|
| ๑. นายกเทศมนตรี | เป็นประธานกรรมการ |
| ๒. ปลัดเทศบาล | เป็นกรรมการ |
| ๓. รองปลัด/หัวหน้าส่วนราชการทุกส่วนราชการ | เป็นกรรมการ |
| ๔. หัวหน้าส่วนราชการที่รับผิดชอบการบริหารงานบุคคล | เป็นกรรมการและเลขานุการ |
| ๕. ข้าราชการหรือพนักงานส่วนท้องถิ่นที่ได้รับมอบหมายไม่เกิน ๒ คน | เป็นผู้ช่วยเลขานุการ |

ทั้งนี้ การออกคำสั่งแต่งตั้งคณะกรรมการจัดทำแผนพัฒนาบุคลากร ๓ ปี ให้ระบุชื่อ - สกุล และตำแหน่ง หรือระบุเฉพาะตำแหน่งก็ได้ โดยนายกเทศมนตรีเป็นผู้ออกคำสั่ง

๕.๒ การติดตามและประเมินผล

๑. กำหนดให้ผู้เข้ารับการฝึกอบรมพัฒนาต้องทำรายงานผลการเข้าอบรมพัฒนา ภายใน ๗ วันทำการ นับแต่วันกลับจากการอบรมสัมมนา เพื่อเสนอต่อผู้บังคับบัญชาตามลำดับจนถึงนายกองค์กรปกครองส่วนท้องถิ่น

๒. ให้ผู้บังคับบัญชาทำหน้าที่ติดตามผลการปฏิบัติงาน โดยพิจารณาเปรียบเทียบผลการปฏิบัติงานก่อนและหลังการพัฒนา ตามข้อ ๑

๓. นำข้อมูลการติดตามผลการปฏิบัติงานมาประกอบการกำหนดหลักสูตรอบรมให้เหมาะสมกับความต้องการของข้าราชการและพนักงานส่วนท้องถิ่นต่อไป

๔. ผู้บังคับบัญชานำผลการประเมินไปพิจารณาในการเลื่อนขั้นเงินเดือน เลื่อนระดับตามผลสัมฤทธิ์การปฏิบัติงาน

๕. ผลการตรวจประเมินประสิทธิภาพของเทศบาล(Local Performance Assessment : LPA) ตัวชี้วัด ร้อยละของบุคลากรในสังกัดองค์การบริหารส่วนตำบลที่ได้รับการพัฒนาประจำปี (เป้าหมายต้องได้ร้อยละ ๘๐)

๖. กำหนดให้บุคลากรทุกระดับ ทุกคน ต้องได้รับการพัฒนาอย่างน้อยปีละ ๑ ครั้ง **บึงกาฬ**

ก.ท.จ.บึงกาฬ ครั้งที่ ๙ / ๖๖

เมื่อวันที่ ๒-๓ ก.ย. ๒๕๖๕

๗. กำหนดให้บุคลากรเรียนรู้ด้วยตนเองผ่านหลักสูตรการเรียนรู้ผ่านสื่ออิเล็กทรอนิกส์ (e-Learning) อย่างน้อย ๓ วิชาต่อปี
๘. ระดับความสำเร็จของแผนพัฒนาบุคลากรท้องถิ่น ๓ ปี (ระดับ ๕)

๕.๓ บทสรุป

การบริหารงานบุคคลตามแผนพัฒนาบุคลากรของเทศบาลสามารถปรับเปลี่ยน แก้ไข เพิ่มเติมให้เหมาะสมตามระเบียบกฎหมาย หรือตามประกาศคณะกรรมการข้าราชการหรือพนักงานส่วนท้องถิ่นจังหวัด บึงกาฬ ตลอดจนนโยบายและยุทธศาสตร์ต่าง ๆ ประกอบกับการปฏิบัติตามกฎหมายและการถ่ายโอน อาจเป็นเหตุให้การพัฒนาบุคลากรบางตำแหน่งที่จำเป็นได้รับการพัฒนามากกว่า และภารกิจบางประการที่ไม่มี ความจำเป็นอาจต้องทำการยุบหรือปรับโครงสร้างหน่วยงานใหม่ให้ครอบคลุมภารกิจต่าง ๆ ให้สอดคล้องกับ นโยบายการถ่ายโอนภารกิจให้แก่เทศบาลและบุคลากรขององค์การบริหารส่วนตำบลต้องปรับตัวให้เหมาะสม กับสถานการณ์ที่มีการเปลี่ยนแปลงอยู่ตลอดเวลา

ก.ท.จ.บึงกาฬ

ก.ท.จ.บึงกาฬ ครั้งที่ ๗ / ๒๖

เมื่อวันที่ ๒-๑-๒๕๖๕

ภาคผนวก

ลำดับขั้นตอนการจัดทำแผนพัฒนาบุคลากร

ตัวอย่าง

แบบสำรวจความต้องการฝึกอบรม เพื่อจัดทำแผนพัฒนาพนักงานเทศบาลรายบุคคล
ของเทศบาลตำบลปงไธ
ส่วนราชการ กอง.....

ลำดับ	ชื่อ-สกุล	ตำแหน่ง	ความรู้ ทักษะ สมรรถนะ ที่ ทด.ปงไธ กำหนด	ความต้องการรายบุคคล ให้ <input checked="" type="checkbox"/> ที่แต่ละคนต้องการ
๑			๑. ความรู้ที่จำเป็นในสายงาน ๒. ทักษะที่จำเป็นในสายงาน ๓. สมรรถนะที่จำเป็นในการปฏิบัติงาน - สมรรถนะหลัก - สมรรถนะประจำสายงาน - สมรรถนะประจำผู้บริหาร	<input type="checkbox"/> การบริหารจัดการ <input type="checkbox"/> คอมพิวเตอร์ สารสนเทศ <input type="checkbox"/> หนังสือราชการ <input type="checkbox"/> อื่น ๆ
๒			๑. ความรู้ที่จำเป็นในสายงาน ๒. ทักษะที่จำเป็นในสายงาน ๓. สมรรถนะที่จำเป็นในการปฏิบัติงาน - สมรรถนะหลัก - สมรรถนะประจำสายงาน	<input type="checkbox"/> การบริหารจัดการ <input type="checkbox"/> คอมพิวเตอร์ สารสนเทศ <input type="checkbox"/> หนังสือราชการ <input type="checkbox"/> อื่น ๆ
๓			๑. ความรู้ที่จำเป็นในสายงาน ๒. ทักษะที่จำเป็นในสายงาน ๓. สมรรถนะที่จำเป็นในการปฏิบัติงาน - สมรรถนะหลัก - สมรรถนะประจำสายงาน	<input type="checkbox"/> การบริหารจัดการ <input type="checkbox"/> คอมพิวเตอร์ สารสนเทศ <input type="checkbox"/> หนังสือราชการ <input type="checkbox"/> อื่น ๆ
๔			๑. ความรู้ที่จำเป็นในสายงาน ๒. ทักษะที่จำเป็นในสายงาน ๓. สมรรถนะที่จำเป็นในการปฏิบัติงาน - สมรรถนะหลัก - สมรรถนะประจำสายงาน	<input type="checkbox"/> การบริหารจัดการ <input type="checkbox"/> คอมพิวเตอร์ สารสนเทศ <input type="checkbox"/> หนังสือราชการ <input type="checkbox"/> อื่น ๆ
๕			๑. ความรู้ที่จำเป็นในสายงาน ๒. ทักษะที่จำเป็นในสายงาน ๓. สมรรถนะที่จำเป็นในการปฏิบัติงาน - สมรรถนะหลัก - สมรรถนะประจำสายงาน	<input type="checkbox"/> การบริหารจัดการ <input type="checkbox"/> คอมพิวเตอร์ สารสนเทศ <input type="checkbox"/> หนังสือราชการ <input type="checkbox"/> อื่น ๆ
๖			๑. ความรู้ที่จำเป็นในสายงาน ๒. ทักษะที่จำเป็นในสายงาน ๓. สมรรถนะที่จำเป็นในการปฏิบัติงาน - สมรรถนะหลัก - สมรรถนะประจำสายงาน	ให้คณะกรรมการจัดทำ แผนพัฒนาพนักงานเทศบาล พิจารณาความต้องการ ฝึกอบรมภาพรวม

(.....)

ผู้อำนวยการกอง.....



ประกาศเทศบาลตำบลบึงไผ่
เรื่อง แผนพัฒนาบุคลากร ๓ ปี ประจำปีงบประมาณ พ.ศ. ๒๕๖๗ - ๒๕๖๙

ประกาศคณะกรรมการพนักงานเทศบาลจังหวัดบึงกาฬ เรื่อง หลักเกณฑ์และเงื่อนไขเกี่ยวกับการบริหารงานบุคคลของเทศบาล ลงวันที่ ๒๑ มิถุนายน ๒๕๕๙ และที่แก้ไขเพิ่มเติมถึงปัจจุบัน กำหนดให้เทศบาลจัดทำแผนพัฒนาบุคลากร เพื่อเป็นกรอบกำหนดทิศทางการพัฒนา พนักงานส่วนตำบล ลูกจ้างประจำ และพนักงานจ้าง ในสังกัด ในห้วงระยะเวลา ๓ ปี ประกอบกับแผนพัฒนาบุคลากร ประจำปีงบประมาณ พ.ศ. ๒๕๖๔ - ๒๕๖๖ ของเทศบาลตำบลบึงไผ่ จะสิ้นสุดลงในวันที่ ๓๐ กันยายน พ.ศ. ๒๕๖๖ นี้

เพื่อให้การบริหารงานบุคคลของเทศบาล เป็นไปด้วยความเรียบร้อย และเทศบาลตำบลบึงไผ่ มีแผนพัฒนาบุคลากรใช้ในการพัฒนาบุคลากรอย่างต่อเนื่อง จึงอาศัยอำนาจตามความนิยามตรา ๑๓ และ ๒๓ แห่งพระราชบัญญัติระเบียบบริหารงานบุคคลส่วนท้องถิ่น พ.ศ. ๒๕๕๒ และมติคณะกรรมการพนักงานเทศบาลจังหวัดบึงกาฬ ในการประชุมครั้งที่ ๙/๒๕๖๖ เมื่อวันที่ ๒๑ กันยายน พ.ศ. ๒๕๖๖ จึงประกาศใช้แผนพัฒนาพนักงานเทศบาล ของเทศบาลตำบลบึงไผ่ ดังนี้

๑. ประกาศฉบับนี้เรียกว่า ประกาศเทศบาลตำบลบึงไผ่ เรื่อง แผนพัฒนาบุคลากร ประจำปีงบประมาณ ๒๕๖๗ - ๒๕๖๙

๒. ประกาศฉบับนี้มีผลบังคับใช้ตั้งแต่ ๑ ตุลาคม พ.ศ. ๒๕๖๖ เป็นต้นไป

ประกาศ ณ วันที่ ๒๙ กันยายน พ.ศ. ๒๕๖๖

(นายปรีชา กุณภีโร)
นายกเทศมนตรีตำบลบึงไผ่

ก.ท.จ.บึงกาฬ
ก.ท.จ.บึงกาฬ ครั้งที่ ๑/๖๖
21 ก.ย. 2566

ก.ท.จ.บึงกาฬ



บันทึกข้อความ

ส่วนราชการ งานกรเจ้าหน้าที สำนักปลัด ทค.ป่งโฮ

ที บก ๗๘๘๐๑ /

วันที่ ๒๙ สิงหาคม ๒๕๖๖

เรื่อง ขออนุมัติแต่งตั้งคณะกรรมการจัดทำแผนพัฒนาบุคลากร ๓ ปี ประจำปี พ.ศ. ๒๕๖๗ - ๒๕๖๙

เรียน นายกเทศมนตรีตำบลป่งโฮ

๑. เรื่องเดิม

ด้วยคณะกรรมการกลางข้าราชการหรือพนักงานส่วนท้องถิ่นได้มีประกาศกำหนดหลักเกณฑ์การจัดทำแผนแม่บทการพัฒนาข้าราชการหรือพนักงานส่วนท้องถิ่น พ.ศ.๒๕๕๕ และที่แก้ไขเพิ่มเติมสรุปสาระสำคัญได้ว่า ให้องค์กรปกครองส่วนท้องถิ่นจัดทำแผนพัฒนาบุคลากร ตามกรอบของแผนแม่บทการพัฒนาบุคลากรที่คณะกรรมการกลางข้าราชการหรือพนักงานส่วนท้องถิ่นกำหนด โดยให้กำหนดเป็นแผนพัฒนาบุคลากร มีระยะเวลา ๓ ปี ตามกรอบของแผนอัตรากำลังขององค์กรปกครองส่วนท้องถิ่น ประกอบกับเพื่อเป็นการกำหนดทิศทางเป้าหมายในการพัฒนาบุคลากร ในห้วงระยะเวลา ๓ ปี ของเทศบาลตำบลป่งโฮ เป็นไปด้วยความเรียบร้อย

๒. ข้อเท็จจริง

๒.๑ แผนพัฒนาบุคลากร ๓ ปี ของเทศบาลตำบลป่งโฮประจำปีงบประมาณ พ.ศ. ๒๕๖๔ - ๒๕๖๖ จะสิ้นสุดลงในวันที่ ๓๐ กันยายน ๒๕๖๖ และเทศบาลตำบลป่งโฮจำเป็นต้องมีแผนพัฒนาบุคลากร ๓ ปี ตามกรอบอัตรากำลัง เพื่อรองรับและพัฒนาพนักงานเทศบาลในสังกัด ประจำปีงบประมาณ พ.ศ. ๒๕๖๗ - ๒๕๖๙

๒.๒ ประกาศคณะกรรมการพนักงานเทศบาลจังหวัดปึงกาฬ เรื่อง หลักเกณฑ์และเงื่อนไขเกี่ยวกับการบริหารงานบุคคลของเทศบาลประกาศ ณ วันที่ ๒๑ มิถุนายน ๒๕๕๔ และที่แก้ไขเพิ่มเติมถึงปัจจุบัน ส่วนที่๔ การพัฒนาพนักงานเทศบาล กำหนดให้เทศบาลจัดทำแผนการพัฒนาพนักงานเทศบาล (แผนพัฒนาบุคลากร) เพื่อเพิ่มพูนความรู้ ทักษะ ทักษะคิดที่ตี คุณธรรมและจริยธรรม อันจะทำให้ปฏิบัติ หน้าที่ราชการในตำแหน่งนั้นได้อย่างมีประสิทธิภาพ โดยในการจัดทำแผนการพัฒนาพนักงานเทศบาล ต้องกำหนดตามกรอบของแผนแม่บทการพัฒนาพนักงานเทศบาล ที่คณะกรรมการกลางพนักงานเทศบาลกำหนด โดยให้กำหนดเป็นแผนการพัฒนาพนักงานเทศบาลมีระยะเวลา ๓ ปี ตามกรอบของแผนอัตรากำลังของเทศบาล

๒.๓ ข้อ ๓๐๐ ในการจัดทำแผนการพัฒนาพนักงานเทศบาล (แผนพัฒนาบุคลากร) ให้เทศบาลแต่งตั้งคณะกรรมการจัดทำแผนการพัฒนาพนักงานเทศบาล (แผนพัฒนาบุคลากร) ประกอบด้วย

- | | |
|---|-------------------------|
| (๑) นายกเทศมนตรีตำบลป่งโฮ | เป็นประธานกรรมการ |
| (๒) ปลัดเทศบาล | เป็นกรรมการ |
| (๓) ผู้อำนวยการกอง และหัวหน้าส่วนราชการอื่น | เป็นกรรมการ |
| (๔) หัวหน้าส่วนราชการที่รับผิดชอบงานบุคคล หรือผู้ที่ได้รับมอบหมาย | เป็นกรรมการและเลขานุการ |

๒.๔ คณะกรรมการ มีหน้าที่ กำหนดยุทธศาสตร์การพัฒนาบุคลากร ในด้านต่าง ๆ ประกอบด้วย ด้านความรู้ทั่วไปในการปฏิบัติงาน ด้านความรู้และทักษะเฉพาะของงานในแต่ละตำแหน่ง ด้านการบริหาร ด้านคุณสมบัติส่วนตัว และด้านศีลธรรมคุณธรรม จริยธรรม จัดทำแผนการพัฒนาบุคลากร

ตรวจสอบ กำกับดูแล และติดตามประเมินผลการดำเนินการพัฒนาบุคลากร พร้อมทั้งพิจารณาจัดสรรงบประมาณเพื่อให้สามารถดำเนินการตามแผนการพัฒนาบุคลากรได้อย่างมีประสิทธิภาพ ดำเนินการด้านอื่น ๆ ที่เกี่ยวข้องกับการพัฒนา และส่งเสริมให้บุคลากรมีความรู้ความสามารถ ในการพัฒนาองค์กรต่อไปในอนาคต และ
ยั่งยืน

๓. ข้อกฎหมาย

๓.๑ พระราชบัญญัติระเบียบบริหารงานบุคคลส่วนท้องถิ่น พ.ศ. ๒๕๔๒

๓.๒ ประกาศคณะกรรมการพนักงานเทศบาลจังหวัดบึงกาฬ เรื่อง หลักเกณฑ์และเงื่อนไขเกี่ยวกับการบริหารงานบุคคลของเทศบาล ประกาศ ณ วันที่ ๒๑ มิถุนายน ๒๕๕๔ และที่แก้ไขเพิ่มเติม
ถึงปัจจุบัน

๔. ข้อเสนอ

เพื่อให้ดำเนินการจัดทำแผนพัฒนาบุคลากร เทศบาลตำบลปงไธเป็นไปด้วยความเรียบร้อย
งานการเจ้าหน้าที่ สำนักปลัด จึงเสนอร่างคำสั่งแต่งตั้งคณะกรรมการจัดทำแผนพัฒนาบุคลากรให้สอดคล้องกับ
แผนอัตรากำลัง ๓ ปี ประจำปีงบประมาณ ๒๕๖๗ - ๒๕๖๙ ดังรายละเอียดที่แนบ

จึงเรียนมาเพื่อโปรดพิจารณา

(ลงชื่อ)

(นางสาวนิภาพร โพธิ์ยอนต์)
นักทรัพยากรบุคคลชำนาญการ

-ความเห็นของหัวหน้าสำนักปลัด ทต.ปงไธ

(ลงชื่อ)

(นางสาวกัญติรา อินธิเสน)
หัวหน้าสำนักปลัดเทศบาล

-ความเห็นปลัดเทศบาล ทต.ปงไธ

(ลงชื่อ)

(นางอัญชรา ประทุมศรี)
รองปลัดเทศบาลตำบลปงไธ รักษาการแทน
เทศบาลตำบลปงไธ

-คำสั่งนายกเทศมนตรีตำบลปงไธ

(ลงชื่อ)

(นายปรีชา กุมภีโร)
นายกเทศมนตรีตำบลปงไธ



คำสั่งเทศบาลตำบลปงไธ

ที่ ๕๒๖ / ๒๕๖๖

เรื่อง แต่งตั้งคณะกรรมการจัดทำแผนพัฒนาบุคลากร ๓ ปี ประจำปีงบประมาณ พ.ศ.๒๕๖๖ - ๒๕๖๙

ประกาศคณะกรรมการพนักงานเทศบาลจังหวัดบึงกาฬ เรื่อง หลักเกณฑ์และเงื่อนไขเกี่ยวกับการบริหารงานบุคคลของเทศบาลประกาศ ณ วันที่ ๒๑ มิถุนายน ๒๕๕๔ และที่แก้ไขเพิ่มเติมถึงปัจจุบัน หมวดที่ ๑๔ ส่วนที่ ๔ การพัฒนาบุคลากร กำหนดให้เทศบาลจัดทำแผนการพัฒนาพนักงานเทศบาล เพื่อเพิ่มพูนความรู้ ทักษะ ทักษะที่ดี คุณธรรมและจริยธรรม อันจะทำให้ปฏิบัติหน้าที่ราชการในตำแหน่งนั้นได้อย่างมีประสิทธิภาพ โดยในการจัดทำแผนการพัฒนาพนักงานเทศบาล ต้องกำหนดตามกรอบของแผนแม่บทการพัฒนาพนักงานเทศบาลที่คณะกรรมการกลางพนักงานเทศบาล กำหนด โดยให้กำหนดเป็นแผนการพัฒนาพนักงานเทศบาลมีระยะเวลา ๓ ปี ตามกรอบของแผนอัตรากำลังของเทศบาลตั้งนั้นเพื่อให้การดำเนินการพัฒนาพนักงานเทศบาลในสังกัด เทศบาลนาสิงห์ เป็นไปด้วยความเรียบร้อย และเป็นไปตามแนวทางดังกล่าวข้างต้น จึงแต่งตั้งคณะกรรมการ เพื่อจัดทำแผนพัฒนาพนักงานเทศบาล ดังนี้

๑. แต่งตั้งคณะกรรมการจัดทำแผนพัฒนาพนักงานเทศบาล ประจำปีงบประมาณ ๒๕๖๗-๒๕๖๙ ดังนี้

๑.๑	นายกเทศมนตรีตำบลปงไธ	ประธานคณะกรรมการ
๑.๒	ปลัดเทศบาล	คณะกรรมการ
๑.๓	ผู้อำนวยการกองคลัง	คณะกรรมการ
๑.๔	ผู้อำนวยการกองช่าง	คณะกรรมการ
๑.๕	หัวหน้าสำนักปลัด	คณะกรรมการ
๑.๖	ผู้อำนวยการกองการศึกษา	คณะกรรมการ
๑.๗	ผู้อำนวยการกองสวัสดิการสังคม	คณะกรรมการ
๑.๘	นักทรัพยากรบุคคล	กรรมการและเลขานุการ

๒. คณะกรรมการมีหน้าที่ วิเคราะห์และกำหนดยุทธศาสตร์การพัฒนา ตามแผนแม่บทการพัฒนาพนักงานเทศบาล รวมถึง เสนอแนะ แก้ไข ปรับปรุง แผนพัฒนาพนักงานเทศบาลรายปี รวมถึงจัดทำแผนพัฒนาพนักงานเทศบาล ๓ ปี ประจำปีงบประมาณ ๒๕๖๗ -๒๕๖๙ ให้สอดคล้องตามแผนอัตรากำลัง ๓ ปี โดยร่วมพิจารณาอย่างน้อยครอบคลุมหัวข้อดังนี้

๒.๑ กำหนดเป้าหมายในการพัฒนาครอบคลุมพนักงานเทศบาลตามแผนอัตรากำลัง ๓ ปี

๒.๒ กำหนดหลักสูตรการพัฒนา สำหรับพนักงานเทศบาลแต่ละประเภท ระดับ ตำแหน่ง โดยต้องได้รับการพัฒนาอย่างน้อยในหลักสูตรหนึ่งหรือหลายหลักสูตร เช่น หลักสูตรความรู้พื้นฐานในการปฏิบัติราชการ หลักสูตรการพัฒนาเกี่ยวกับงานในหน้าที่รับผิดชอบ หลักสูตรความรู้และทักษะเฉพาะของงานในแต่ละตำแหน่ง หลักสูตรด้านการบริหาร หรือ หลักสูตรด้านคุณธรรมและจริยธรรม

๒.๓ กำหนดวิธีการพัฒนา โดยเลือกใช้วิธีใดวิธีหนึ่งให้เหมาะสม ตามความจำเป็น กับผู้เข้ารับการพัฒนา ระยะเวลาการพัฒนา และหลักสูตรการพัฒนาแต่ละหลักสูตร เช่น การปฐมนิเทศการฝึกอบรม การศึกษา หรือดูงานการประชุมเชิงปฏิบัติการ หรือการสัมมนาการสอนงาน การให้คำปรึกษาหรือวิธีการอื่นที่เหมาะสม

๒.๔ กำหนดงบประมาณรวมถึงจัดสรรงบประมาณสำหรับการพัฒนาพนักงานเทศบาล ตามแผนแม่บทการพัฒนาพนักงานเทศบาลอย่างชัดเจน แน่นนอน เพื่อให้การพัฒนาเป็นไปอย่างมีประสิทธิภาพ

๒.๕ ติดตามประเมินผลและตรวจสอบ ผลการพัฒนาพนักงานเทศบาล เพื่อให้ทราบถึงความสำเร็จของการพัฒนา ความรู้ความสามารถในการปฏิบัติงาน และผลการปฏิบัติงานของผู้เข้ารับการพัฒนา

ทั้งนี้ ตั้งแต่บัดนี้ เป็นต้นไป

สั่ง ณ วันที่ ๑๘ สิงหาคม พ.ศ.๒๕๖๖



(นายปรีชา กุมภีโร)
นายกเทศมนตรีตำบลบึงไผ่

วาระการประชุมคณะกรรมการจัดทำแผนพัฒนาบุคลากร

ครั้งที่ ๑/๒๕๖๖

วันที่ ๒๙ สิงหาคม ๒๕๖๖ เวลา ๑๓.๐๐ น.

ณ ห้องประชุมสภาเทศบาลตำบลปงไฮ

ระเบียบวาระที่ ๑.

เรื่องที่ประธานแจ้งให้ที่ประชุมทราบ

ตามคำสั่งเทศบาลตำบลปงไฮที่ ๕๒๖/๒๕๖๖ ลงวันที่ ๑๘ สิงหาคม ๒๕๖๖ แต่งตั้งคณะกรรมการจัดทำแผนพัฒนาบุคลากร ประจำปีงบประมาณ พ.ศ.๒๕๖๗ - ๒๕๖๙ โดยสักส่วนของคณะกรรมการและหน้าที่ มีดังนี้ ครับ

๑. แต่งตั้งคณะกรรมการจัดทำแผนพัฒนาบุคลากร ประจำปีงบประมาณ พ.ศ.๒๕๖๗ - ๒๕๖๙ ดังนี้

๑.๑	นายกเทศมนตรีตำบลปงไฮ	ประธานคณะกรรมการ
๑.๒	ปลัดเทศบาล	คณะกรรมการ
๑.๓	ผู้อำนวยการกองคลัง	คณะกรรมการ
๑.๔	ผู้อำนวยการกองช่าง	คณะกรรมการ
๑.๕	หัวหน้าสำนักปลัด	คณะกรรมการ
๑.๖	ผู้อำนวยการกองการศึกษา	คณะกรรมการ
๑.๗	ผู้อำนวยการกองสวัสดิการสังคม	คณะกรรมการ
๑.๘	นักทรัพยากรบุคคล	กรรมการและเลขานุการ

๒. คณะกรรมการมีหน้าที่ วิเคราะห์และกำหนดยุทธศาสตร์การพัฒนา ตามแผนแม่บทการพัฒนาบุคลากร รวมถึง เสนอแนะ แก้ไข ปรับปรุง แผนพัฒนาพัฒนาบุคลากรรายปี รวมถึงจัดทำแผนพัฒนาบุคลากร ๓ ปี ประจำปีงบประมาณ ๒๕๖๗ - ๒๕๖๙ ให้สอดคล้องตามแผนอัตรากำลัง ๓ ปี โดยร่วมพิจารณาอย่างน้อย ครบคลุมหัวข้อดังนี้

๒.๑ กำหนดเป้าหมายในการพัฒนา ครอบคลุมพนักงานเทศบาลตามแผนอัตรากำลัง ๓ ปี

๒.๒ กำหนดหลักสูตรการพัฒนา สำหรับพนักงานเทศบาลแต่ละประเภท ระดับตำแหน่ง โดยต้องได้รับการพัฒนาอย่างน้อยในหลักสูตรหนึ่งหรือหลายหลักสูตร เช่น หลักสูตรความรู้พื้นฐานในการปฏิบัติราชการ หลักสูตรการพัฒนาเกี่ยวกับงานในหน้าที่รับผิดชอบ หลักสูตรความรู้และทักษะเฉพาะของงานในแต่ละตำแหน่ง หลักสูตรด้านการบริหาร หรือ หลักสูตรด้านคุณธรรมและจริยธรรม

๒.๓ กำหนดวิธีการพัฒนา โดยเลือกใช้วิธีใดวิธีหนึ่งให้เหมาะสม ตามความจำเป็น กับผู้เข้ารับการพัฒนา ระยะเวลาการพัฒนา และหลักสูตรการพัฒนาแต่ละหลักสูตร เช่น การปฐมนิเทศการฝึกอบรม การศึกษา หรือดูงานการประชุมเชิงปฏิบัติการ หรือการสัมมนาการสอนงาน การให้คำปรึกษาหรือวิธีการอื่นที่เหมาะสม

๒.๔ กำหนดงบประมาณรวมถึงจัดสรรงบประมาณสำหรับการพัฒนาพนักงานเทศบาล ตามแผนแม่บทการพัฒนาพนักงานเทศบาลอย่างชัดเจน แน่นนอน เพื่อให้การพัฒนาเป็นไปอย่างมีประสิทธิภาพ.

๒.๕ ติดตามประเมินผลและตรวจสอบ ผลการพัฒนาพนักงานเทศบาล เพื่อให้ทราบถึงความสำเร็จของการพัฒนา ความรู้ความสามารถในการปฏิบัติงาน และผลการปฏิบัติงานของผู้เข้ารับการพัฒนา

ระเบียบวาระที่ ๒

รับรองรายงานการประชุมครั้งที่ผ่านมา - ไม่มี -

ระเบียบวาระที่ ๓

เรื่องสืบเนื่องจากการประชุมครั้งที่ผ่านมา - ไม่มี -

ระเบียบวาระที่ ๔

เรื่องเสนอเพื่อพิจารณา

๔.๑ ทพิจารณา ทบทวน วิสัยทัศน์ พันธกิจ ยุทธศาสตร์ ค่านิยมร่วม กลยุทธ์ และองค์ประกอบของแผนพัฒนาพัฒนาเทศบาล

๔.๒ ทพิจารณา หลักสูตรการพัฒนา

๔.๓ ทพิจารณาวิธีการพัฒนา

๔.๔ ทพิจารณาแผนพัฒนารายบุคคลของแต่ละส่วนราชการ

๔.๕ ทพิจารณางบประมาณในการพัฒนา

๔.๖ ทพิจารณาร่างแผนพัฒนาพนักงานเทศบาล ประจำปีงบประมาณ ๒๕๖๗ -๒๕๖๘

ระเบียบวาระที่ ๕

๔.๗ ทพิจารณาลำดับการขอเข้ารับการฝึกอบรมของพนักงานเทศบาล เรื่องอื่น ๆ









รายงานการประชุมคณะกรรมการจัดทำแผนพัฒนาพนักงานเทศบาล

ครั้งที่ ๑/๒๕๖๖

วันที่ ๒๙ สิงหาคม ๒๕๖๖ เวลา ๑๓.๐๐ น.

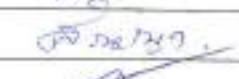
ณ ห้องประชุมสภาเทศบาลตำบลปงไฮ

ผู้มาประชุม

ลำดับที่	ชื่อ-สกุล	ตำแหน่ง	ลายมือชื่อ
๑	นายกเทศมนตรีตำบลปงไฮ	ประธานกรรมการ	
๒	ปลัดเทศบาล	คณะกรรมการ	
๓	ผู้อำนวยการกองช่าง	คณะกรรมการ	
๔	ผู้อำนวยการกองการศึกษา	คณะกรรมการ	
๕	ผู้อำนวยการกองคลัง	คณะกรรมการ	
๖	หัวหน้าสำนักปลัด	คณะกรรมการ	
๗	ผู้อำนวยการกองสวัสดิการสังคม	คณะกรรมการ	
๘	นักทรัพยากรบุคคล	เลขานุการ/กรรมการ	

***รองปลัดเทศบาลตำบลปงไฮรักษาการแทนปลัด และผอ.กองการศึกษา

เริ่มประชุมเวลา ๑๓.๐๐ น.

ระเบียบวาระที่ ๑.

เรื่องที่ประธานแจ้งให้ที่ประชุมทราบ

คำสั่งเทศบาลตำบลปงไฮที่ ๕๒๖/๒๕๖๖ ลงวันที่ ๑๘ สิงหาคม ๒๕๖๖ แต่งตั้งแต่งตั้งคณะกรรมการจัดทำแผนพัฒนาพนักงานเทศบาล โดยสัดส่วนของคณะกรรมการและหน้าที่ มีดังนี้ครับ

๑. แต่งตั้งคณะกรรมการจัดทำแผนพัฒนาพนักงานเทศบาล ประจำปีงบประมาณ ๒๕๖๗-๒๕๖๙ ดังนี้

- | | | |
|-----|------------------------------|---------------------|
| ๑.๑ | นายกเทศมนตรีตำบลปงไฮ | ประธานคณะกรรมการ |
| ๑.๒ | ปลัดเทศบาล | คณะกรรมการ |
| ๑.๓ | ผู้อำนวยการกองคลัง | คณะกรรมการ |
| ๑.๔ | หัวหน้าสำนักปลัด | คณะกรรมการ |
| ๑.๕ | ผู้อำนวยการกองช่าง | คณะกรรมการ |
| ๑.๖ | ผู้อำนวยการกองการศึกษา | คณะกรรมการ |
| ๑.๗ | ผู้อำนวยการกองสวัสดิการสังคม | คณะกรรมการ |
| ๑.๘ | นักทรัพยากรบุคคล | กรรมการและเลขานุการ |

๒. คณะกรรมการมีหน้าที่ วิเคราะห์และกำหนดยุทธศาสตร์การพัฒนา ตามแผนแม่บทการพัฒนาพนักงานเทศบาล รวมถึง เสนอแนะ แก้ไข ปรับปรุง แผนพัฒนาพนักงานเทศบาลรายปี รวมถึงจัดทำแผนพัฒนาพนักงานเทศบาล ๓ ปี ประจำปีงบประมาณ ๒๕๖๗ -๒๕๖๙ ให้สอดคล้องตามแผนอัตรากำลัง ๓ ปี โดยร่วมพิจารณาอย่างน้อยครอบคลุมหัวข้อดังนี้

๒.๑ กำหนดเป้าหมายในการพัฒนา ครอบคลุมพนักงานเทศบาลตามแผนอัตรากำลัง ๓ ปี

๒.๒ กำหนดหลักสูตรการพัฒนา สำหรับพนักงานเทศบาลแต่ละประเภท ระดับตำแหน่ง โดยต้องได้รับการพัฒนาอย่างน้อยในหลักสูตรหนึ่งหรือหลายหลักสูตร เช่น หลักสูตรความรู้พื้นฐานในการปฏิบัติราชการ หลักสูตรการพัฒนาเกี่ยวกับงานในหน้าที่รับผิดชอบ หลักสูตรความรู้และทักษะเฉพาะของงานในแต่ละตำแหน่ง หลักสูตรด้านการบริหาร หรือ หลักสูตรด้านคุณธรรมและจริยธรรม

๒.๓ กำหนดวิธีการพัฒนา โดยเลือกใช้วิธีใดวิธีหนึ่งให้เหมาะสม ตามความจำเป็น กับผู้เข้ารับการพัฒนา ระยะเวลาการพัฒนา และหลักสูตรการพัฒนาแต่ละหลักสูตร เช่น การปฐมนิเทศการฝึกอบรม การศึกษา หรือดูงานการประชุมเชิงปฏิบัติการ หรือการสัมมนาการสอนงาน การให้คำปรึกษาหรือวิธีการอื่นที่เหมาะสม

๒.๔ กำหนดงบประมาณรวมถึงจัดสรรงบประมาณสำหรับการพัฒนาพนักงานเทศบาล ตามแผนแม่บทการพัฒนาพนักงานเทศบาลอย่างชัดเจน แน่นนอน เพื่อให้การพัฒนาเป็นไปอย่างมีประสิทธิภาพ

๒.๕ ติดตามประเมินผลและตรวจสอบ ผลการพัฒนาพนักงานเทศบาล เพื่อให้ทราบถึงความสำเร็จของการพัฒนา ความรู้ความสามารถในการปฏิบัติงาน และผลการปฏิบัติงานของผู้เข้ารับการพัฒนา

ระเบียบวาระที่ ๒ รับรองรายงานการประชุมครั้งที่ผ่านมา
- ไม่มี -

ระเบียบวาระที่ ๓ เรื่องสืบเนื่องจากการประชุมครั้งที่ผ่านมา
- ไม่มี -

ระเบียบวาระที่ ๔
ประธาน

เรื่องเสนอเพื่อพิจารณา
- การจัดทำแผนพัฒนาพนักงานเทศบาล ในหน่วยงานราชการ เป็นส่วนหนึ่งที่จะกำหนดทิศทางการพัฒนาบุคลากรในสังกัดให้มีความรู้ความเข้าใจ ในสายงานของตนเอง เพื่อเพิ่มพูน ประสิทธิภาพ ที่มีอยู่ให้มียิ่งขึ้นกว่าเดิม และสร้างความชำนาญในการปฏิบัติหน้าที่ราชการ ดังนั้น ในวันที่ เพื่อเป็นการกำหนดทิศทางการพัฒนาพนักงานเทศบาลของ เทศบาลตำบลปงไโฮให้มีความชัดเจน จึงได้เชิญคณะกรรมการที่ได้รับการแต่งตั้งเป็นคณะกรรมการ ซึ่งได้แก่ ปลัด ทด. และหัวหน้าส่วนราชการ มาร่วมพิจารณา ในการวางแผนและยุทธศาสตร์การพัฒนาทั้งในวันนี้ สำหรับการกำหนดทิศทางการพัฒนา ขอให้แต่ละท่านได้เสนอแนวทางการพัฒนา ครับ

ปลัดเทศบาล

- การพัฒนาบุคลากรเพื่อให้ความรู้ความสามารถเฉพาะตำแหน่ง และมีความชำนาญในการปฏิบัติหน้าที่ ผมเห็นควรให้ จัดทำแผนการฝึกอบรม ทุกสายงาน ในแผนพัฒนาพนักงานเทศบาล ส่วนงบประมาณ นั้น เราจะใช้งบประมาณที่แต่ละโครงการกำหนดเป็นค่าใช้จ่ายในการฝึกอบรม

หัวหน้าสำนักปลัด

- ในส่วนของสำนักปลัด แม้สัดส่วนการแต่งตั้งคณะกรรมการ จะไม่เหมือนแผน อัตรากำลัง ๓ ปี ที่มีนักทรัพยากรบุคคล เป็นเลขานุการ แต่แผนพัฒนาพนักงานเทศบาล เป็นหัวหน้าสำนักปลัด เป็นกรรมการและเลขานุการ ดังนั้นในวันที่ จึงได้เชิญนางสาวนิภาพร โพธิ์ยันต์ นักทรัพยากรบุคคลชำนาญการ เข้าเป็นผู้ร่วมประชุมด้วยค่ะ เพราะรับผิดชอบงานบุคคลโดยหน้าที่อยู่แล้ว และมีความรู้ความสามารถที่จะตอบคำถามและเสนอแนะในเรื่องดังกล่าวได้ เป็นอย่างดี ประกอบกับ ร่างแผนพัฒนา

พนักงานเทศบาล ประจำปีงบประมาณ ๒๕๖๗ - ๒๕๖๙ ตีพิมพ์ได้ให้ นักทรัพยากรบุคคล
ตรวจทานในเบื้องต้นเพื่อความครอบคลุมด้วยแล้ว ค่ะ ส่วนแผนพัฒนาพนักงานเทศบาล ได้
แนบมาพร้อมกับวาระแล้ว ให้ทุกท่าน พิจารณาพร้อม ๆ กัน ค่ะ ตามข้อดังนี้เลย ค่ะ

๑. หลักการและเหตุผล
๒. ความหมายของการพัฒนาบุคลากร
๓. วัตถุประสงค์ในการจัดทำแผนพัฒนาพนักงานเทศบาล
๔. เป้าหมายในการพัฒนา
๕. ขอบเขตและแนวทางในการจัดทำแผนการพัฒนาพนักงานเทศบาล
๖. ขั้นตอนการจัดทำแผนพัฒนาพนักงานเทศบาล
๗. ยุทธศาสตร์การพัฒนาเทศบาล
๘. ปัญหาและแนวทางการพัฒนาพนักงานเทศบาล
๙. การจัดทำแผนพัฒนาพนักงานเทศบาลรายบุคคล
๑๐. โครงการและกิจกรรมการพัฒนาพนักงานเทศบาล
แผนพัฒนาพนักงานเทศบาล ของเทศบาลตำบลปงไผ่ได้กำหนดแผนงานและโครงการ
ตามยุทธศาสตร์ ๔ ยุทธศาสตร์ ๙ กลยุทธ์ ดังนี้ค่ะ

วิสัยทัศน์ เทศบาลตำบลปงไผ่

มาตรฐานการคมนาคม ประชาชนมีคุณภาพ เกษตรกรรมยั่งยืน บริหารจัดการโปร่งใส

พันธกิจ เทศบาลตำบลปงไผ่

๑. พัฒนาตำบลปงไผ่ให้เป็นองค์กรที่มีสมรรถนะสูง
๒. ส่งเสริมการจัดทำแผนพัฒนาท้องถิ่นให้สอดคล้องกับแผนยุทธศาสตร์ระดับระดับจังหวัด
และกรมส่งเสริมการปกครองส่วนท้องถิ่นตอบสนองความต้องการของประชาชนภายใต้
กระบวนการมีส่วนร่วมจากภาคีเครือข่าย
๓. บริหารงานบุคคลและเพิ่มขีดความสามารถของบุคลากรท้องถิ่นให้ทำงานอย่างมืออาชีพ
๔. ส่งเสริมและพัฒนากระบวนการบริหารจัดการขององค์การบริหารส่วนตำบลนาสิงห์ให้
สามารถส่งมอบบริการสาธารณะให้ประชาชนได้อย่างมีมาตรฐาน

ยุทธศาสตร์การพัฒนาของเทศบาลตำบลปงไผ่

ยุทธศาสตร์ที่ ๑ ด้านมาตรฐานการคมนาคม

เสริมสร้างการพัฒนามาตรฐานโครงสร้างระบบการคมนาคมให้ครอบคลุม

ยุทธศาสตร์ที่ ๒ ด้านประชาชนมีคุณภาพ

ส่งเสริมและพัฒนาคุณภาพชีวิต ความปลอดภัยให้คนประชาชนให้ยั่งยืน

ยุทธศาสตร์ที่ ๓ ด้านเกษตรกรรมธรรมยั่งยืน

ปรับปรุงปัจจัยและกระบวนการผลิตสินค้าเกษตรปลอดภัยให้ได้มาตรฐานสากล

ยุทธศาสตร์ที่ ๔ ด้านการบริหารจัดการโปร่งใส

พัฒนาระบบการบริหารจัดการโปร่งใส ตามหลักธรรมาภิบาล

หลักสูตร ที่บุคลากรในสังกัด ต้องได้รับการพัฒนาความรู้ ความสามารถใน หลักสูตรใด
หลักสูตรหนึ่ง หรือหลายหลักสูตรอย่างน้อย ปีละ ๑ ครั้งหรือตามที่ผู้บริหารท้องถิ่น
เห็นสมควร อาจประกอบด้วย

(๑) หลักสูตรความรู้พื้นฐานในการปฏิบัติราชการ

- (๒) หลักสูตรการพัฒนาเกี่ยวกับงานในหน้าที่รับผิดชอบ
- (๓) หลักสูตรความรู้ และทักษะเฉพาะของงานในแต่ละตำแหน่ง
- (๔) หลักสูตรด้านการบริหาร
- (๕) หลักสูตรด้านคุณธรรมและจริยธรรม

พิจารณาหาวิธีการพัฒนาบุคลากร วิธีใดวิธีหนึ่งหรือหลายวิธีก็ได้ ตามความจำเป็น และความเหมาะสม อาจประกอบด้วย

- (๑) การปฐมนิเทศ
- (๒) การฝึกอบรม
- (๓) การศึกษาหรือดูงาน
- (๔) การประชุมเชิงปฏิบัติการ หรือการสัมมนา
- (๕) การสอนงาน การให้คำปรึกษาหรือวิธีการอื่นที่เหมาะสม

พิจารณาจัดสรรงบประมาณในการดำเนินการพัฒนา ในแต่ละหลักสูตร หรือแต่ละวิธีการ สำหรับการพัฒนางานเทศบาลตามแผนการพัฒนาพนักงนเทศบาล ให้ครอบคลุมโดยคำนึงถึงความประหยัดคุ้มค่า เพื่อให้การพัฒนาบุคลากรเป็นไปอย่างมีประสิทธิภาพและประสิทธิผล ซึ่งจะให้คณะกรรมการได้พิจารณาในลำดับต่อไป

สำหรับการพิจารณากำหนดแนวทางการพัฒนาให้ครอบคลุมสมรรถนะหลักที่จำเป็นต่อการปฏิบัติราชการ ให้กับบุคลากรในสังกัด เป็นไปตามมาตรฐานกำหนดตำแหน่งของแต่ละตำแหน่งและแบบประเมินผลการปฏิบัติงาน ที่ทุกตำแหน่งจำเป็นต้องมีเหมือนกันทุกตำแหน่ง คือ

- (๑) การมุ่งผลสัมฤทธิ์
- (๒) การยึดมั่นในความถูกต้องชอบธรรมและจริยธรรม
- (๓) ความเข้าใจในองค์กรและระบบงาน
- (๔) การบริการเป็นเลิศ
- (๕) การทำงานเป็นทีม

ความสอดคล้องของยุทธศาสตร์การพัฒนาท้องถิ่น กับค่านิยมของเทศบาลตำบลปงไธ

ยุทธศาสตร์การพัฒนาท้องถิ่น	ค่านิยมร่วม
ยุทธศาสตร์ที่ ๑ ด้านมาตรการคมนาคม เสริมสร้างการพัฒนามาตรฐานโครงสร้างระบบการคมนาคมให้ครอบคลุม	-
ยุทธศาสตร์ที่ ๒ ด้านประชาชนมีคุณภาพ ส่งเสริมและพัฒนาคุณภาพชีวิต ความปลอดภัยให้คนประชาชนให้ยั่งยืน	-
ยุทธศาสตร์ที่ ๓ ด้านเกษตรกรรมธรรมยั่งยืน ปรับปรุงปัจจัยและกระบวนการผลิตสินค้าเกษตรปลอดภัยให้ได้มาตรฐานสากล	-
ยุทธศาสตร์ที่ ๔ ด้านการบริหารจัดการโปร่งใส พัฒนาระบบการบริหารจัดการโปร่งใส ตามหลักธรรมาภิบาล	๑.การพัฒนาคุณภาพชีวิตบุคลากร
	๒.การพัฒนาบุคลากรให้เป็นคนดี
	๓.การพัฒนาบุคลากรเป็นผู้นำการเปลี่ยนแปลง
	๔.การสร้างวัฒนธรรมในองค์กรให้มีการแลกเปลี่ยนเรียนรู้และร่วมกันพัฒนา

กลยุทธ์ที่ใช้ในการพัฒนาบุคลากร ที่สอดคล้องกับค่านิยม

ค่านิยมร่วม	กลยุทธ์
การพัฒนาคุณภาพชีวิตบุคลากร	กลยุทธ์ที่ ๑ พัฒนาบุคลากรให้สอดคล้องกับสมรรถนะที่จำเป็นในการปฏิบัติงาน กลยุทธ์ที่ ๒ ส่งเสริมและสนับสนุนการพัฒนาบุคลากรเพื่อรองรับความก้าวหน้าในสายงาน กลยุทธ์ที่ ๓ ส่งเสริมและพัฒนาคุณภาพชีวิตบุคลากรทุกระดับ
การพัฒนาบุคลากรให้เป็นคนดี	กลยุทธ์ที่ ๑ พัฒนาบุคลากรให้เป็นคนมีความรู้คู่ความดี กลยุทธ์ที่ ๒ ส่งเสริมให้บุคลากรมีคุณธรรมจริยธรรมในการปฏิบัติงาน
การพัฒนาบุคลากรเป็นผู้นำการเปลี่ยนแปลง	กลยุทธ์ที่ ๑ พัฒนาบุคลากร ให้ยอมรับการเปลี่ยนแปลงที่จะเกิดขึ้นในองค์กร ในอนาคต กลยุทธ์ที่ ๒ ส่งเสริมและพัฒนาให้บุคลากรร่วมมือกับเครือข่าย หน่วยงานรัฐ เอกชน และภาพประชาชน
การสร้างวัฒนธรรมในองค์กรให้มีการแลกเปลี่ยนเรียนรู้ และร่วมกันพัฒนา	กลยุทธ์ที่ ๑ ส่งเสริมให้บุคลากรยอมรับในผลงานของคนอื่นและปรับปรุงแก้ไขในผลงานของตน กลยุทธ์ที่ ๒ ส่งเสริมกระบวนการจัดการเรียนรู้ร่วมกันภายในองค์กร ทุกภาวะ (KM) เพื่อเป็นเครื่องมือในการพัฒนาศักยภาพและความสำเร็จในการปฏิบัติงาน

รายละเอียดโครงการ/กิจกรรมการพัฒนาพนักงานเทศบาล เทศบาลตำบลโป่งไช ประจำปีงบประมาณ ๒๕๖๗ - ๒๕๖๘

การพัฒนาคุณภาพชีวิตบุคลากร		รายละเอียดโครงการ/กิจกรรมการพัฒนาพนักงานเทศบาล เทศบาลตำบลโป่งไช ประจำปีงบประมาณ ๒๕๖๗ - ๒๕๖๘		หมายเหตุ	
ลำดับ	กิจกรรม/โครงการ	ตัวชี้วัดโครงการ	เป้าหมาย	ระยะเวลาปีที่ดำเนินการ	
				๒๕๖๗	๒๕๖๘
๑	การพัฒนาองค์ความรู้ (Knowledge Management : KM) จัดส่งบุคลากรเข้ารับการอบรมในสายงานที่มีในแผนอัตรากำสั่ง	ร้อยละผู้เข้ารับการอบรม	เชิงปริมาณ - บุคลากรได้รับการพัฒนาในสายงาน ร้อยละ ๙๐ เชิงคุณภาพ - บุคลากรใช้สมรรถนะในการปฏิบัติงาน ร้อยละ ๙๐ เชิงประโยชน์ - หน่วยงานมีบุคลากรที่มีความรู้ความสามารถในการปฏิบัติงานในสายงาน ร้อยละ ๙๐	✓	✓

๒	โครงการปฐมนิเทศบุคลากรใหม่	ร้อยละของพนักงานบรรจุใหม่ เข้าร่วมการอบรม	เชิงปริมาณ - บุคลากรที่บรรจุใหม่ได้รับการปฐมนิเทศ ร้อยละ ๑๐๐ เชิงคุณภาพ - บุคลากรที่บรรจุใหม่เข้าใจบริบทในการทำงาน ร้อยละ ๙๐ เชิงประจักษ์ - บุคลากรที่มีความสามารถในการปฏิบัติงาน ร้อยละ ๙๐	✓	✓	✓
๓	กิจกรรมสำรวจทักษะด้านดิจิทัลของพนักงานในสังกัด (Digital Government Skill Self - Assessment)	ร้อยละของผู้ลงทะเบียนเข้าร่วมกิจกรรม	เชิงปริมาณ - บุคลากรลงทะเบียนร่วมกิจกรรม ร้อยละ ๙๐ เชิงคุณภาพ - บุคลากรมีทักษะด้านดิจิทัล ผ่านเกณฑ์ ร้อยละ ๙๐ เชิงประจักษ์ - หน่วยงานมีบุคลากรที่มีความสามารถด้านดิจิทัลร้อยละ๙๐	✓	✓	✓
การพัฒนาคุณภาพชีวิตบุคลากร						
กลยุทธ์ที่ ๒ ส่งเสริมและสนับสนุนการพัฒนาบุคลากรเพื่อรองรับความก้าวหน้าในสายงาน						
๓	กิจกรรมให้ความรู้และส่งเสริมความก้าวหน้าให้บุคลากรในสายงาน	ร้อยละผู้เข้าร่วมกิจกรรม	เชิงปริมาณ - บุคลากรเข้าร่วมกิจกรรม ร้อยละ ๙๐ เชิงคุณภาพ - บุคลากรเข้าใจเส้นทางความก้าวหน้าของตน ร้อยละ ๙๐ เชิงประจักษ์ - หน่วยงานมีหลักการบริหารงานบุคคลอย่างมีประสิทธิภาพ	✓	✓	✓
การพัฒนาคุณภาพชีวิตบุคลากร						
กลยุทธ์ที่ ๓ ส่งเสริมและพัฒนาคุณภาพชีวิตบุคลากร						
๓	กิจกรรมตรวจสอบสุขภาพประจำปีของบุคลากร	ร้อยละผู้ได้รับการตรวจสุขภาพประจำปี	เชิงปริมาณ - บุคลากรได้รับการตรวจสอบสุขภาพประจำปี ร้อยละ ๙๐ เชิงคุณภาพ - การตรวจสอบสุขภาพของบุคลากรผ่านเกณฑ์ ร้อยละ ๙๐ เชิงประจักษ์ - หน่วยงานมีบุคลากรที่มีสุขภาพดีพร้อมปฏิบัติงาน ร้อยละ ๙๐	✓	✓	✓

การพัฒนาบุคลากรให้เป็นคนดี						
กลยุทธ์ที่ ๓ พัฒนาศักยภาพบุคลากรให้เป็นคนมีความรู้คู่ความดี						
๑	โครงการฝึกอบรมคุณธรรมจริยธรรม ธรรมาภิบาลในหน่วยงานให้กับบุคลากร	ร้อยละผู้เข้ารับการอบรม	เชิงปริมาณ - บุคลากรเข้ารับการอบรม ด้านคุณธรรมจริยธรรม ร้อยละ ๙๐ เชิงคุณภาพ - บุคลากรมีคุณธรรมจริยธรรม ในการปฏิบัติงาน ร้อยละ ๙๐ เชิงประโยชน์ - หน่วยงานมีบุคลากรที่มีคุณธรรมจริยธรรมในการปฏิบัติงาน ร้อยละ ๙๐	✓	✓	✓
๒	กิจกรรมประเมินคุณธรรมและความโปร่งใส ในการดำเนินการของหน่วยงานภาครัฐ (ผู้มีส่วนได้เสียภายใน)	ร้อยละผู้เข้าทดสอบ	เชิงปริมาณ - บุคลากรเข้าทดสอบ ร้อยละ ๙๐ เชิงคุณภาพ - บุคลากรมีความรู้ความเข้าใจในการประเมิน ร้อยละ ๙๐ เชิงประโยชน์ - หน่วยงานมีฐานข้อมูลการประเมินเพื่อใช้ในการบริหารงาน	✓	✓	✓
๓	จัดทำคู่มือผลประโยชน์ทับซ้อนและให้ความรู้เรื่องผลประโยชน์ทับซ้อนให้กับบุคลากร	จำนวนเล่ม	เชิงปริมาณ - จัดทำคู่มือผลประโยชน์ทับซ้อน จำนวน ๓ เล่ม เชิงคุณภาพ - คู่มือผลประโยชน์ทับซ้อน สมบูรณ์ ร้อยละ ๙๐ เชิงประโยชน์ - หน่วยงานมีคู่มือผลประโยชน์ทับซ้อนในการปฏิบัติงาน	✓	✓	✓
๔	กิจกรรมยกย่องบุคลากรต้นแบบด้านคุณธรรมจริยธรรม กิจกรรมยกย่องคนดีศรีมหาสิงห์ (ผู้ที่ทำประโยชน์และสร้างคุณูปการให้ชุมชนในด้านต่างๆ)	จำนวนคนได้รับใบประกาศเกียรติคุณยกย่องประจำปี	เชิงปริมาณ - จำนวนบุคลากรที่รับการยกย่องประจำปี เชิงคุณภาพ - บุคลากรที่ได้รับการยกย่องเป็นที่ยอมรับของพนักงานในสังกัด เชิงประโยชน์	✓	✓	✓

ก.ท.จ.บึงกาฬ

			- หน่วยงานมีบุคลากรที่เป็นแบบอย่างที่ดี			
การพัฒนาบุคลากรให้เป็นคนดี						
กลยุทธ์ที่ ๒ ส่งเสริมให้บุคลากรมีคุณธรรมจริยธรรมในการปฏิบัติงาน						
๑	จัดทำประกาศเจตจำนงต่อต้านการทุจริตของหน่วยงาน	ร้อยละความสำเร็จ	เชิงปริมาณ - จัดทำประกาศเจตจำนงต่อต้านการทุจริต เชิงคุณภาพ - บุคลากรมีความรู้ความเข้าใจการต่อต้านการทุจริตร้อยละ ๙๐ เชิงประจักษ์ - หน่วยงานมีประกาศเจตจำนงต่อต้านการทุจริต	✓	✓	✓
๒	โครงการเผยแพร่ให้ความรู้ต่อบุคลากร จัดตั้ง-จัดจ้าง ผู้มีส่วนได้เสีย การสร้างจิตสำนึก ทางสื่อสังคมออนไลน์ (Facebook Line website ฯลฯ ขององค์กร)	ร้อยละการเข้าร่วมกิจกรรม	เชิงปริมาณ - พนักงานเข้าร่วมกิจกรรมร้อยละ ๙๐ เชิงคุณภาพ - ผู้เข้าร่วมกิจกรรมมีความรู้ความเข้าใจ ร้อยละ ๙๐ เชิงประจักษ์ - หน่วยงานบริหารงานด้วยความโปร่งใสตรวจสอบได้	✓	✓	✓
๔	การมีส่วนร่วมในกิจกรรมด้านศาสนาและวัฒนธรรมที่สำคัญของชาติ และการบำเพ็ญตนที่เป็นประโยชน์	ร้อยละของบุคลากรเข้าร่วมกิจกรรม	เชิงปริมาณ - บุคลากรเข้าร่วมกิจกรรมสำคัญ ร้อยละ ๙๐ เชิงคุณภาพ - บุคลากร มีความพึงพอใจในกิจกรรม ร้อยละ ๙๐ เชิงประจักษ์ - บุคลากรได้ดำเนินกิจกรรมร่วมกัน	✓	✓	✓
๕	จัดส่งบุคลากรเข้ารับการอบรมด้านวินัยและรักษาวินัยในการทำงาน	ร้อยละของบุคลากรที่มีหน้าที่ด้านวินัยเข้ารับการอบรม	เชิงปริมาณ - บุคลากรเข้ารับการอบรม ร้อยละ ๖๐ เชิงคุณภาพ - บุคลากรผ่านการอบรมมีความรู้ ร้อยละ ๙๐ เชิงประจักษ์	✓	✓	✓

				- หน่วยงานมีบุคลากรที่ดำเนินการปฏิบัติงาน		
การพัฒนาบุคลากรทุกระดับเป็นผู้นำการเปลี่ยนแปลง						
กลยุทธ์ที่ ๑ พัฒนาศักยภาพทุกระดับ ให้ยอมรับการเปลี่ยนแปลงที่เกิดขึ้นในองค์กร ในอนาคต						
๑	ส่งบุคลากรเข้ารับการอบรมในโครงการพัฒนาศักยภาพการบริหารงาน	ร้อยละผู้เข้ารับการอบรม	เชิงปริมาณ - บุคลากรได้รับการพัฒนาศักยภาพในการบริหารงาน ร้อยละ ๙๐ เชิงคุณภาพ - บุคลากรมีศักยภาพในการบริหารงาน ร้อยละ ๙๐ เชิงประโยชน์ - หน่วยงานมีบุคลากรที่มีประสิทธิภาพในการบริหารงาน	✓	✓	✓
การพัฒนาบุคลากรทุกระดับเป็นผู้นำการเปลี่ยนแปลง						
กลยุทธ์ที่ ๒ ส่งเสริมและพัฒนาให้บุคลากรร่วมมือกับเครือข่าย หน่วยงานรัฐ เอกชน และภาพประชาชน						
๑	โครงการ อบรม, รวมใจ ร่วมใจสู่ชุมชน	ร้อยละของส่วนราชการไปจัดกิจกรรม	เชิงปริมาณ - ส่วนราชการสังกัด อบต. นาสิงเข้าร่วมจัดกิจกรรม ร้อยละ ๙๐ เชิงคุณภาพ - กิจกรรมมีความเรียบร้อยและสมบูรณ์ ร้อยละ ๙๐ เชิงประโยชน์ - ประชาชนได้รับความสะดวกในการติดต่อราชการ	✓	✓	✓
๒	กิจกรรมการมีส่วนร่วมในการป้องกันการจัดซื้อจัดจ้างของหน่วยงานราชการ	จำนวนครั้งที่หน่วยงานเจ้าร่วมกิจกรรม	เชิงปริมาณ - จำนวนครั้งที่หน่วยงานส่งบุคลากรเข้าร่วมกิจกรรมด้านการป้องกันการจัดซื้อจัดจ้าง เชิงคุณภาพ - บุคลากรที่มีจิตสำนึกในการต่อต้านการทุจริต เชิงประโยชน์ - หน่วยงานมีบุคลากรที่เข้มแข็งอย่างที่ดี	✓	✓	✓
การสร้างวัฒนธรรมในองค์กรให้มีการแลกเปลี่ยนเรียนรู้และร่วมกันพัฒนา						
กลยุทธ์ที่ ๑ ส่งเสริมให้บุคลากรยอมรับในผลงานของคนอื่นและปรับปรุงแก้ไขในผลงานของตน						
๑	จัดกิจกรรมการสร้างสรรค์ราชการเป็นองค์กรเรียนรู้ เช่น จัดทำคู่มือ	ร้อยละบุคลากรที่เผยแพร่งานของตนเอง	เชิงปริมาณ - บุคลากรจัดทำคู่มือปฏิบัติงาน ร้อยละ ๕๐	✓	✓	✓

	การปฏิบัติงาน วัฒนธรรมในองค์กร แผนผัง คู่มือการทำงาน แชนแนลให้ทีมบุคลากรในสังกัด(การจัดการความรู้ในองค์กร knowledge Management .Kim)		เชิงคุณภาพ - คู่มือเอกสารปฏิบัติงาน มาตรฐาน อย่างเข้าใจง่าย ร้อยละ ๙๐ เชิงประโยชน์ - หน่วยงานมีคู่มือในการปฏิบัติงาน		
๒	กิจกรรมประชุมถ่ายทอดนโยบายการบริหารงานระหว่างผู้บังคับบัญชากับเจ้าหน้าที่ผู้ปฏิบัติงาน)	จำนวนครั้งการประชุมประจำปี	เชิงปริมาณ - มีการประชุมทุกเดือน (๑๒ เดือน) เชิงคุณภาพ - มีการถ่ายทอดผลงานและติดตามงานที่ปฏิบัติ เชิงประโยชน์ - หน่วยงานมีความกระตือรือร้นในการปฏิบัติงาน		
การสร้างวัฒนธรรมในองค์กรให้มีการแลกเปลี่ยนเรียนรู้และร่วมกันพัฒนา					
กลยุทธ์ที่ ๒ ส่งเสริมกระบวนการจัดการเรียนรู้ร่วมกันภายในองค์กร เพื่อเป็นเครื่องมือในการพัฒนาศักยภาพและความสามารถในการปฏิบัติงาน					
๓	การพัฒนาองค์กร (knowledge Management :KM) การรายงานผลการฝึกอบรม และประชาสัมพันธ์ผลการฝึกอบรมให้เพื่อนร่วมงานทราบ	ร้อยละของผู้รายงานผลการฝึกอบรม	เชิงปริมาณ - บุคลากรกลับจากฝึกอบรมรายงานผล ร้อยละ ๙๐ เชิงคุณภาพ - การรายงานผลถูกต้อง เรียบร้อย สมบูรณ์ ร้อยละ ๙๐ เชิงประโยชน์ - บุคลากรได้นำความรู้จากการฝึกอบรมไปพัฒนาการทำงาน		
๒	ส่งเสริมกิจกรรมหรือการทำงานเป็นทีม กิจกรรมจิตอาสา กิจกรรมบำเพ็ญตนต่อสาธารณชน ฯลฯ การจัดการความรู้ในองค์กร (knowledge Management:KW) การทำงานร่วมกัน การแลกเปลี่ยนเรียนรู้ร่วมกัน การถ่ายทอดความรู้ระหว่างเพื่อนร่วมงาน	ร้อยละความสำเร็จ	เชิงปริมาณ - บุคลากรเข้าร่วมโครงการการทำงานเป็นทีม ร้อยละ ๙๐ เชิงคุณภาพ - บุคลากรมีความพึงพอใจในกิจกรรม ร้อยละ ๙๐ เชิงประโยชน์ - หน่วยงานมีทีมงานที่มีความผูกพันในการขับเคลื่อนงานขององค์กร		

ก.ท.จ.ปิ่นแก้ว

๓	สำรวจความต้องการนิยามหรือสภาพปัญหาความต้องการพัฒนาของพนักงานเทศบาล	ร้อยละบุคลากรตอบแบบสำรวจ	เชิงปริมาณ - บุคลากรตอบแบบสำรวจ ร้อยละ ๙๐ เชิงคุณภาพ - บุคลากรมีความเข้าใจในแบบสำรวจ ร้อยละ ๙๐ เชิงประโยชน์ - หน่วยงานรับรู้ปัญหาและความต้องการในเบื้องต้นของบุคลากร	✓	✓	✓	
๔	กิจกรรมส่งเสริมความปลอดภัยสภาพแวดล้อมในการทำงาน (Quality of work life) หรือ กิจกรรม ๕ ส. ในสำนักงาน	ร้อยละผู้เข้าร่วมกิจกรรม	เชิงปริมาณ - บุคลากรเข้ามามีกิจกรรม ร้อยละ ๙๐ เชิงคุณภาพ - บุคลากรมีความรู้ความพึงพอใจ ร้อยละ ๙๐ เชิงประโยชน์ - หน่วยงานมีความสะอาดเป็นระเบียบเรียบร้อย	✓	✓	✓	
๕	กิจกรรมสำรวจความพึงพอใจไม่ยั้ง	ร้อยละของบุคลากรตอบแบบสอบถาม	เชิงปริมาณ - บุคลากรตอบแบบสอบถาม ร้อยละ ๙๐ เชิงคุณภาพ - การดำเนินการตอบแบบสอบถาม ระเบียบเรียบร้อย ร้อยละ ๙๐ เชิงประโยชน์ - หน่วยงานรับรู้ปัญหาพนักงานเพื่อใช้ในการพัฒนาในอนาคต	✓	✓	✓	

โครงการ งาน กิจกรรม ที่ประมาณการ ค่าใช้จ่ายในการพัฒนาพนักงานเทศบาล

คำนิยามที่สอดคล้องยุทธศาสตร์ การพัฒนาท้องถิ่น	กลยุทธ์	งบประมาณ					กองสวัสดิการ
		สำนักปลัด	กองคลัง	กองช่าง	กองการศึกษา	กองสาธารณสุข	
การพัฒนาคุณภาพชีวิตบุคลากร	กลยุทธ์ที่ ๑ พัฒนาบุคลากรให้สอดคล้องกับสมรรถนะที่ จำเป็นในการปฏิบัติงาน กลยุทธ์ที่ ๒ ส่งเสริมและสนับสนุนการพัฒนาบุคลากร เพื่อรองรับความก้าวหน้าในสายงาน กลยุทธ์ที่ ๓ ส่งเสริมและพัฒนาคุณภาพชีวิตบุคลากร ทุกระดับ	๓๕๐,๐๐๐	๘๐,๐๐๐	๑๐๐,๐๐๐	๑๐๐,๐๐๐	๕๐,๐๐๐	๕๐,๐๐๐
การพัฒนาบุคลากรให้เป็นคนดี (โครงการฝึกอบรมให้ความรู้เกี่ยวกับ การป้องกันและปราบปรามการทุจริต และประพฤติมิชอบ/โครงการอบรม กฎหมายให้แก่บุคลากรและประชาชน)	กลยุทธ์ที่ ๑ พัฒนาบุคลากรให้เป็นคนมีความรู้คู่ความดี กลยุทธ์ที่ ๒ ส่งเสริมให้บุคลากรมีคุณธรรมจริยธรรมใน การปฏิบัติงาน	๒๐,๐๐๐	-	-	-	-	-
การพัฒนาบุคลากรเป็นผู้มีการ เปลี่ยนแปลง	กลยุทธ์ที่ ๑ พัฒนาบุคลากร ให้ยอมรับการการ เปลี่ยนแปลงที่จะเกิดขึ้นในองค์กร ในอนาคต กลยุทธ์ที่ ๒ ส่งเสริมและพัฒนาให้บุคลากรร่วมมือกับ เครือข่าย หน่วยงานรัฐ เอกชน และภาพประชาชน	-	-	-	-	-	-
การสร้างวัฒนธรรมในองค์กรให้มี การแลกเปลี่ยนเรียนรู้และ ร่วมกันพัฒนา	กลยุทธ์ที่ ๑ ส่งเสริมให้บุคลากรยอมรับในผลงานของตน อื่นและปรับปรุงแก้ไขในผลงานของตน กลยุทธ์ที่ ๒ ส่งเสริมกระบวนการจัดการเรียนรู้ร่วมกันใน การปฏิบัติงานภายในองค์กร (KM)	-	-	-	-	-	-
รวมงบประมาณที่ใช้ในการพัฒนา		๓๙๐,๐๐๐	๘๐,๐๐๐	๑๐๐,๐๐๐	๑๐๐,๐๐๐	๕๐,๐๐๐	๕๐,๐๐๐

พิจารณารายละเอียดเล่มแผนพัฒนาพนักงานเทศบาล

บทที่ ๑ ข้อมูลทั่วไป

- ๑.๑ ข้อมูลทั่วไปของเทศบาลตำบลปึงไฮ
- ๑.๒ วิสัยทัศน์ พันธกิจ ยุทธศาสตร์
- ๑.๓ โครงสร้างองค์กร
- ๑.๔ ต. โครงสร้างการบริหารงาน

บทที่ ๒ ข้อมูลและสถิติพนักงานเทศบาลตำบลปึงไฮ

- ๒.๑ ประเภทและจำนวนปัจจุบันด้านบุคลากร
- ๒.๒ จำนวนบุคลากร จำแนกตามประเภทตำแหน่ง
- ๒.๓ จำนวนบุคลากร จำแนกตามคุณวุฒิ
- ๒.๔ การวิเคราะห์สภาพแวดล้อมของการบริหารงานด้านบุคลากร

บทที่ ๓ แผนการพัฒนาพนักงานเทศบาลเทศบาลตำบลปึงไฮ พ.ศ. ๒๕๖๗ - ๒๕๖๙

- ๓.๑ เหตุผลและความจำเป็น
- ๓.๒ ความหมายของการพัฒนาบุคลากร
- ๓.๓ วัตถุประสงค์ของการจัดทำแผนพัฒนาพนักงานเทศบาล
- ๓.๔ เป้าหมายการพัฒนา
- ๓.๕ ขอบเขตและแนวทางในการจัดทำแผนพัฒนาพนักงานเทศบาล
- ๓.๖ ขั้นตอนในการจัดทำแผนพัฒนาพนักงานเทศบาล
- ๓.๗ แนวคิดในการจัดทำแผนพัฒนาพนักงานเทศบาล
- ๓.๘ ความสอดคล้องของยุทธศาสตร์การพัฒนาท้องถิ่นกับค่านิยมขององค์กร
- ๓.๙ กลยุทธ์ที่ใช้ในการพัฒนาพนักงานเทศบาลที่สอดคล้องกับค่านิยม
- ๓.๑๐ งบประมาณที่ใช้ในการพัฒนา
- ๓.๑๑ รายละเอียดโครงการพัฒนาพนักงานเทศบาล ประจำปี ๒๕๖๗ - ๒๕๖๙
- ๓.๑๒ การจัดทำแผนพัฒนาพนักงานเทศบาลรายบุคคล
- ๓.๑๓ การพัฒนาพนักงานเทศบาลด้านสมรรถนะและทักษะในการปฏิบัติงาน
- ๓.๑๔ ขั้นตอนการขอเข้ารับการฝึกอบรมรายบุคคล
- ๓.๑๕ แผนพัฒนาพนักงานเทศบาลรายบุคคล ประจำปี ๒๕๖๗ - ๒๕๖๙

บทที่ ๔ การติดตามประเมินผลการพัฒนาพนักงานเทศบาล

- ๔.๑ คณะกรรมการจัดทำแผนพัฒนาพนักงานเทศบาล
- ๔.๒ หน้าที่คณะกรรมการจัดทำแผนพัฒนาพนักงานเทศบาล
- ๔.๓ วิธีการติดตามและประเมินผล

ภาคผนวก

๑. ประกาศใช้แผนพัฒนาพนักงานเทศบาล
๒. ลำดับขั้นตอนการขอเข้ารับการฝึกอบรม
๓. ลำดับขั้นตอนการจัดทำแผนพัฒนาพนักงานเทศบาล

ที่ประชุม เห็นชอบ แผนพัฒนาพนักงานเทศบาล ประจำปีงบประมาณ ๒๕๖๗ - ๒๕๖๙

ก.ท.จ.ปึงภาพ

ระเบียบวาระที่ ๕ เรื่องอื่น ๆ

ประธานฯ - เรื่องอื่น ๆ มีท่านใดเสนอเรื่องอะไรบ้างครับถ้าไม่มีผมขอปิดการประชุม
- สำหรับเรื่องอื่นๆ ขอนำเรียนคณะกรรมการในเดือนภาคผนวก ข้อ ๒ เกี่ยวกับการ
นโยบายการบริหารและพัฒนาทรัพยากรบุคคล ขององค์การบริหารส่วนตำบลนาสิงห์ของเรา
ครับ เนื่องจากว่า นโยบายการบริหารและพัฒนาฯ ดังกล่าวนั้น อบต.ของเรา จำเป็นต้อง
กำหนดขึ้นมา เพื่อให้มีและสอดคล้องการตรวจ มาตรฐาน หรือการตรวจ ITA ข้อ ๐๒๕ -
๐๒๘ ซึ่งเราจะนำไปใช้ควบคุมการการบริหารงานบุคคลทั้งหมดในองค์กร ตอนนี้ผมได้ร่าง
ประกาศมาเพื่อให้คณะกรรมการจัดทำแผนพัฒนาพิจารณา องค์ประกอบที่มาและ
รายละเอียดของประกาศมีดังนี้ครับ

ยุทธศาสตร์ชาติ ๒๐ ปี (พ.ศ. ๒๕๖๑ - ๒๕๘๐) ได้ประกาศในราชกิจจานุเบกษาเมื่อวันที่ ๓๓
ตุลาคม ๒๕๖๑ โดยได้มีการกำหนดเป้าหมาย การพัฒนาประเทศให้บรรลุวิสัยทัศน์ “ประเทศไทยมีความมั่นคง
มั่งคั่ง ยั่งยืน เป็นประเทศพัฒนาแล้วด้วยการพัฒนาตามหลักปรัชญาเศรษฐกิจพอเพียง”

โดยยุทธศาสตร์ที่ ๖ ด้านการปรับสมดุลและพัฒนากระบวนการบริหารจัดการภาครัฐ กำหนดให้
ภาครัฐต้องมีขนาดที่เหมาะสมกับบทบาท ภารกิจ ปรับวัฒนธรรมการทำงานให้มุ่งผลสัมฤทธิ์และผลประโยชน์
ส่วนรวม มีความทันสมัย และพร้อมปรับตัวให้ทันต่อการเปลี่ยนแปลง มีความโปร่งใส ปลอดทุจริตและประพฤติ
มิชอบ และกำหนดเกี่ยวกับบุคลากรภาครัฐ ข้อ ๔.๕ บุคลากรภาครัฐเป็นคนดีและคนเก่ง ยึดหลักคุณธรรม
จริยธรรม มีจิตสำนึกมีความสามารถสูง มุ่งมั่นและเป็นมืออาชีพ ในการปฏิบัติหน้าที่และขับเคลื่อนภารกิจ
ยุทธศาสตร์ชาติ โดยภาครัฐมีกำลังคนที่เหมาะสมทั้งปริมาณและคุณภาพ มีระบบบริหารจัดการและพัฒนา
บุคลากร ให้สามารถสนองความต้องการในการปฏิบัติงาน มีความก้าวหน้าในอาชีพ สามารถจูงใจให้คนดีคนเก่ง
ทำงานในภาครัฐ มีระบบการพัฒนาขีดความสามารถบุคลากรภาครัฐให้มีสมรรถนะใหม่ ๆ สามารถ รองรับการ
เปลี่ยนแปลงบริบทการพัฒนา มีการเสริมสร้างคุณธรรมและจริยธรรม การปรับเปลี่ยน แนวคิดให้การปฏิบัติ
ราชการเป็นมืออาชีพ มีจิตบริการ ทำงานในเชิงรุกและมองไปข้างหน้า สามารถ บูรณาการการทำงานร่วมกับ
ภาคส่วนอื่นได้อย่างเป็นรูปธรรม

เทศบาลตำบลปงไผ่กำหนดยุทธศาสตร์การพัฒนา ประกอบด้วย ๔ ยุทธศาสตร์ ที่สอดคล้อง
กับยุทธศาสตร์ชาติ และยุทธศาสตร์จังหวัด ดังนี้

๑. ยุทธศาสตร์ที่ ๑ ด้านมาตรฐานคมนาคม เสริมสร้างการพัฒนามาตรฐานโครงสร้างระบบ
การคมนาคมให้ครอบคลุม

๒. ยุทธศาสตร์ที่ ๒ ด้านประชาชนมีคุณภาพ ส่งเสริมและพัฒนาคุณภาพชีวิต ความปลอดภัย
ให้ประชาชนอย่างยั่งยืน

๓. ยุทธศาสตร์ที่ ๓ ด้านเกษตรกรรมธรรมยั่งยืน ปรับปรุงปัจจัยและกระบวนการผลิตสินค้า
เกษตรปลอดภัยให้ได้มาตรฐานสากล

๔. ยุทธศาสตร์ที่ ๔ ด้านการบริหารจัดการโปร่งใส พัฒนาระบบการบริหารจัดการโปร่งใส
ตามหลักธรรมาภิบาล

และกำหนดค่านิยมหลักขององค์กร ที่สอดคล้องกับยุทธศาสตร์ที่ ๔ ประกอบด้วย

๑.การพัฒนาคุณภาพชีวิตบุคลากร

๒.การพัฒนาบุคลากรให้เป็นคนดี

๓.การพัฒนาบุคลากรเป็นผู้นำการเปลี่ยนแปลง

๔.การสร้างวัฒนธรรมในองค์กรให้มีการแลกเปลี่ยนเรียนรู้และร่วมกันพัฒนา

ก.ท.จ.บึงกาฬ

เทศบาลตำบลปงไฮจึงมีการกำหนดนโยบายการบริหารและการพัฒนาทรัพยากรบุคคลเพื่อสนับสนุน ส่งเสริมให้สอดคล้องตั้งกล่าวข้างต้นในด้านทรัพยากรบุคคลและขับเคลื่อนภารกิจของเทศบาลตำบลปงไฮโดยแบ่งเป็นด้านต่าง ๆ ดังนี้

๑. นโยบายการวิเคราะห์อัตราค่าจ้าง

เทศบาลตำบลปงไฮมีความมุ่งมั่นในการสนับสนุนให้บุคลากรสามารถขับเคลื่อนภารกิจในความรับผิดชอบ ให้สามารถดำเนินไปได้อย่างมีประสิทธิภาพ และเกิดประสิทธิผลโดยได้มีการวางแผนอัตราค่าจ้าง โดยกำหนดอัตราค่าจ้างคน ไร่ในแผนอัตราค่าจ้าง ๓ ปี เพื่อให้มีคนที่สอดคล้องกับภารกิจในความรับผิดชอบของแต่ละส่วนราชการ ได้แก่ สำนักปลัด กองคลัง กองช่าง กองสาธารณสุขและสิ่งแวดล้อม กองการศึกษาศาสนาและวัฒนธรรม รวมถึงการปรับปรุงโครงสร้างองค์กร ภารกิจหน้าที่ความรับผิดชอบแต่ละตำแหน่งที่สอดคล้องและเอื้อต่อการปฏิบัติตามเป้าหมายขององค์กร

๒. นโยบายการสรรหาและคัดเลือก

เทศบาลตำบลปงไฮเล็งเห็นถึงความสำคัญในการสรรหาและคัดเลือกบุคลากรหรือบรรจุแต่งตั้งพนักงานเทศบาล ลูกจ้างประจำ และพนักงานจ้าง รวมถึงการคัดเลือกบุคลากรภายในเพื่อแต่งตั้งให้ดำรงตำแหน่งในระดับที่สูงขึ้น หรือการปรับปรุงตำแหน่งพนักงานจ้างทั่วไปเป็นพนักงานจ้างตามภารกิจ โดยคำนึงถึงการดำเนินการอย่างโปร่งใส มีการดำเนินการตาม หลักเกณฑ์ และวิธีการที่ระเบียบกฎหมายกำหนด รวมทั้งนำเอาเครื่องมือหรือเทคนิคในการสรรหาและคัดเลือกบุคลากรมาใช้ เพื่อช่วยให้สามารถสรรหาและคัดเลือกบุคลากรที่มีความรู้ ความสามารถ ทักษะ และสมรรถนะ ที่สอดคล้องกับตำแหน่งงาน เพื่อนำไปสู่การผลักดันให้ เทศบาลตำบลปงไฮมีการบริหารงานบุคคลอย่างมีประสิทธิภาพ

๓. นโยบายด้านบริหารผลการปฏิบัติราชการ

เทศบาลตำบลปงไฮตระหนักถึงความสำคัญของการบริหารผลการปฏิบัติราชการที่เป็นเครื่องมือสำคัญในการผลักดันให้ภารกิจของหน่วยงานสามารถ บรรลุเป้าหมายที่วางไว้โดยมีการให้เงินเดือน ค่าจ้าง ค่าตอบแทนในการดำเนินการดังกล่าวอย่างเหมาะสมและเป็นธรรมตามการประเมินผลการปฏิบัติงานประจำปี เทศบาลตำบลปงไฮได้มีนโยบายในการประเมินผลการปฏิบัติ ราชการของบุคลากรทุกประเภทอย่างเหมาะสมและเป็นธรรม โดยมีการกำหนดตัวชี้วัดรายบุคคล (KPIs) ที่มีความสอดคล้องกับนโยบายผู้บริหารภารกิจ ในความรับผิดชอบ ตามมาตรฐานกำหนดตำแหน่ง อันจะส่งผลให้การปฏิบัติงานรายบุคคลผลักดันให้บรรลุเป้าหมายในระดับองค์กร รวมถึงมีแนวทางรองรับหรือหลงโทษตามระเบียบแบบแผนของทางราชการ ในกรณีที่บุคลากรที่ไม่ผ่านการประเมินผลการปฏิบัติราชการประจำปี เช่น ส่งไปอบรมเพิ่มประสิทธิภาพ งดเลื่อนเงินเดือน ค่าจ้าง ค่าตอบแทน การไม่ต่อสัญญาจ้างสำหรับพนักงานจ้าง การไม่จ่ายเงินประโยชน์ตอบแทนอื่น เป็นต้น

๔. นโยบายบริหารและพัฒนาทรัพยากรบุคคล

เทศบาลตำบลปงไฮ ได้ให้ความสำคัญในการบริหารและพัฒนาทรัพยากรบุคคลเป็นอย่างมาก เพราะการพัฒนาคนให้มีศักยภาพในการปฏิบัติงานนั้น ถือว่าเป็นปัจจัยหลักที่จะช่วยส่งเสริมการบริหารและพัฒนาเป็นให้บุคลากรของ เทศบาลตำบลปงไฮ บุคลากรมีความรู้ ความสามารถ ทักษะ และสมรรถนะเพียงพอสำหรับภารกิจงานในปัจจุบันและการเปลี่ยนแปลงในอนาคต เทศบาลตำบลปงไฮจึงวางแผนให้มีการบริหารและพัฒนาอย่างต่อเนื่องและเป็นระบบ เพื่อสร้างคุณภาพของบุคลากรให้สามารถเรียนรู้ และพัฒนาตนเองได้เต็มตามศักยภาพ โดยการดำเนินการจัดสรรและตั้งงบประมาณในการพัฒนา การฝึกอบรม การพัฒนารายบุคคล รวมถึงพัฒนาด้านทักษะและสมรรถนะต่าง ๆ ประจำปีบุคคล เพื่อให้ความรู้แก่บุคลากร ทุกระดับ ทั้งหลักสูตรที่กรมส่งเสริมการปกครองส่วนท้องถิ่น หลักสูตรจังหวัด หรือหลักสูตรของมหาวิทยาลัยต่าง ๆ ที่จัดการอบรม

ก.ท.จ.บึงกาฬ

๕. นโยบายสวัสดิการและค่าตอบแทน

เทศบาลตำบลปงไผ่คำนึงถึงการจัดสวัสดิการที่นอกเหนือจากสวัสดิการพื้นฐานตามที่รัฐเป็นผู้กำหนดให้กับบุคลากรภายในองค์กร โดยกำหนดให้มีค่าตอบแทนล่วงเวลา สำหรับพนักงานเทศบาลที่ปฏิบัติงานนอกเวลาราชการ ที่มีความสอดคล้องกับการปฏิบัติงานจริงในหน้าที่ราชการ เช่น ค่าตอบแทนเจ้าหน้าที่สาธารณสุข ที่ปฏิบัติงานในสถานอนามัย (อนามัยถ่ายโอน) ค่าตอบแทนของผู้ปฏิบัติงานด้านสิ่งปฏิภูมในชุมชน

๖. นโยบายด้านคุณธรรมจริยธรรมและการสร้างความผูกพันในองค์กร

เทศบาลตำบลปงไผ่เห็นความสำคัญของการมีคุณธรรมจริยธรรมและการสร้างความผูกพันในองค์กร เป็นอีกหนึ่งนโยบายที่สำคัญ เพราะหากพนักงานเทศบาลในสังกัดมีคุณธรรมจริยธรรม มีการทำงานร่วมกัน สามัคคีผูกพันกันแล้ว จะเป็นปัจจัยที่ช่วยในการรักษา บุคลากรให้อยู่คงกับหน่วยงานได้ รวมทั้งสร้างสรรค์ผลงานที่เป็นประโยชน์และมีประสิทธิภาพให้กับองค์กร นโยบายในด้านนี้เทศบาลตำบลปงไผ่ได้จัดสรรงบประมาณในการตั้งไว้ในข้อบัญญัติประจำปีทุก ๆ ปี เพื่อส่งเสริมให้บุคลากรในสังกัด มีกิจกรรมร่วมกัน เช่นการฝึกอบรมการหลักสูตรการทำงานร่วมกัน คุณธรรมจริยธรรมในการปฏิบัติงาน ศึกษาดูงานเกี่ยวกับการป้องกันการทุจริต หรือเศรษฐกิจพอเพียง

๗. นโยบายด้านการพัฒนาทักษะด้านดิจิทัล และเทคโนโลยีสารสนเทศ

เทศบาลตำบลปงไผ่เล็งเห็นความสำคัญในการเติบโตของดิจิทัล และเทคโนโลยีสารสนเทศ ที่เกิดขึ้นอย่างต่อเนื่อง เป็นองค์ประกอบในการปฏิบัติงานที่สำคัญในสถานการณ์ปัจจุบัน เนื่องจากทำให้การปฏิบัติงานรวดเร็ว ทันต่อเวลา เกิดผลสัมฤทธิ์ต่อองค์กร ดังนั้นเทศบาลตำบลปงไผ่จึงไม่ปิดกั้นบุคลากรในการเรียนรู้เทคโนโลยีในการทำงาน รวมทั้งส่งเสริมการมีนโยบายในการนำเสนองาน การส่งงาน การรายงานผลงาน การรายงานสถานการณ์ต่าง ๆ ที่เกิดขึ้น ผ่านระบบ Line Facebook ขององค์กร เพื่อให้ทุกคนสามารถเข้าถึงงานของบุคคลอื่นอยู่ตลอดเวลา

มติที่ประชุม เห็นชอบร่างประกาศนโยบายการบริหารและพัฒนาทรัพยากรบุคคล องค์การบริหารส่วนตำบลนาสิงห์

ประธานฯ - การประกาศใช้แผนพัฒนาพนักงานเทศบาล ๓ ปี เราจะดำเนินการอย่างไร
- หลังเสร็จสิ้นการประชุมเพื่อพิจารณาแผนในวันนี้แล้ว ในส่วนของงานการเจ้าหน้าที่ก็จะได้จัดเตรียมเอกสารเสนอขอความเห็นชอบ ก.ท.จังหวัดพร้อมกับแผนอัตรากำลัง ๓ ปี ครบเพื่อให้ทันการประชุม เดือน สิงหาคม ๒๕๖๖ และประกาศใช้ในวันที่ ๑ ตุลาคม ๒๕๖๖ ครับ

ประธาน - ครับก็คงเห็นเส้นทางการดำเนินการแล้ว มีท่านใดจะสอบถามหรือไม่ หากไม่มีขอปิดประชุมเล็กประชุม เวลา ๑๖.๐๐ น.

(ลงชื่อ)  ผู้จรรายงานการประชุม
(นางสาวนิภาพร โพธิ์ยยนต์)
เลขานุการ/คณะกรรมการ

(ลงชื่อ)  ผู้รับรองการประชุม
(นายปรีชา กุมภีโร)
ประธานคณะกรรมการ

ก.ท.จ.ปึงกาฬ

